時報

民國十八年十月八日 星期二

今天二張 售大洋三分

第九千〇四十一號

中華郵政特准掛號立券按照總包特別優益寄送之報紙

美麗牌香煙

上海出售每元叁罐

中國華成煙公司出品

中等學校 史地科 參考用書

新時代史地叢書

全書十二類 共計八十冊 已出廿四冊

全書由富有研究者擔任編輯並請專家負責校訂關於社會運動、政治運動、國際問題、各國近狀、各國革命以及外交、經濟、地理等莫不分門別類輯成專書、加以系統的編制

現代政治思潮……蕭孟武 四角
實業革命史……林子英 五角
各國社會主義運動史……華超 五角
各國勞工運動史……林定平 五角
世界各國無產政黨史……鄧伯粹 劉秉麟 五角
世界大戰史……陳叔諒 六角
土耳其革命史……柳克述 五角
中國國民黨史……華林一 五角
英國現代史……賀昌羣 五角
法國現代史……金兆梓 四角
德國現代史……張世祿 五角
國際聯盟……夏渠 三角
日俄戰爭……呂思勉 六角
國際知識合作運動史……張輔民 四角
中俄外交史……陳博文 五角
中美外交史……唐慶增 三角
中日外交史……陳博文 五角
中法外交史……東世澂 五角
帝國主義侵略中國史……蕭孝先 二冊一元
社會主義史……趙蘭坪 五角
世界各國新經濟政策……鄭斌 四角
世界各國新社會政策……鄭斌 五角
中國民族志……張其昀 五角
西藏問題……王勤堉 五角

▲史學

新史學……何炳松 九角
歷史研究法(英文本)何炳松 五角
中國歷史研究法 梁任公 七角
文史通義……章錫琛 七角
歷史教學法 何炳松 二元五角

▲本國史

清代通史 上中卷 各四元
蕭一山著 此書詳述清史自開國迄於遜位凡政治制度文化武功帝后事迹以及其時之儒林文學之士無不包括羅列、井井有條、梁任公及日本史學家今西龍均爲之作序推許備至全書分三大書各數十萬言上中兩卷業已出版
清史綱要……吳曾祺 六冊 一元六角
中國最近三十年史 陳功甫 八角

▲世界史

日本侵略中國外交秘史……龔德柏 一元二角
漢譯世界史綱 梁思成等 二冊 八元
英國韋爾斯著 自地球及生物起源述至歐洲大戰後爲止數百萬年來人類嬗演之陳迹要言不煩、讀之一目了然、其中關於中國之部份並經梁任公先生等加以訂正

▲外國史

西洋近代文化史大綱 高維昌 八角
中古歐洲史……何炳松 一元
近世歐洲史……何炳松 一元四角
各國革命小史……羅廷光 三角
羅馬史…………一元三角
張乃燕著 羅馬自建立王國至帝國滅亡、歷時千二百餘年其間民治帝政之盛衰武功文化之影響、書中皆能窮源竟委一一敘述使拉丁民族之精神躍然紙上爲青年習史必備之書

法國大革命史 三元五角
法國 L. Madelin 著 伍光建譯 本書以公正態度將法國大革命的經過及當時各種事物的進步盡情描寫陳述無遺茲由伍先生譯以流暢而多諷諧之筆關於大革命中之人物及事蹟爲原著所未詳者復詳徵博引一一綴以附註

美國史 一元七角
美國 Beard, Bagley 合著 魏野疇譯 本書於美國開國及其文化演進之情狀俱能扼要敘述並於每數章後就其事實之可作一個單位者爲之提綱挈領誠漢文美國史中之佳本至譯文之流麗明暢猶其餘事

▲雜史

新土耳其……柳克述 三元
社會進化史……陶孟和 一元二角
中國古代婚姻史……陳顧遠 四角
中國婦女生活史……陳東原 一元
過去三十五年中之中國國民黨……陳希豪 七角五分
新編國恥小史……曹增美等 五角五分
世界大戰全史……張乃燕 一元二角
世界大戰史……張乃燕 三元
中國報學史……戈公振 三元
前德皇威廉二世自傳……七角

▲地理

戰後新世界……張其昀等譯 四元
美國鮑曼博士著 書中概以政治地理爲中心而以自然經濟言語人種宗教地理等等之最新事實爲其佐證讀之可以明瞭最近地理學上新學說及世界最近大勢
世界地理之改造 于道泉 三角五分
戰後世界新形勢紀要 王華隆 三角
東北亞洲搜訪記 湯爾和 一元
東三省記略 二元六角(即出)
滿洲現狀……徐燦奎 二角
中國分省地誌……王金紱 二冊三元
浙江省史地紀要 張其昀 六角
西康疆域溯古錄 胡吉廬 九角
東蒙風俗談……吳欽泰 三角
臺灣……袁克吾 一元一角
菲律賓考察記……鄭翰芳 四角
菲列賓……鄭民 五角五分
德國一週……莊眉 四角
徐霞客遊記 附圖 丁文江 二冊七元五角
中外新遊記……江伯訓 一四元二角
新大陸(人生地理)……滕柱 六角
(尚有多種在重版中不及列入)

商務印書館出版

永安公司

大減價念一天

由九月初五日起

江灣賽馬

國歷十月十日及十二日即廢歷九月初八及初十日本會舉行第一五五期賽馬每日准下午一點鐘起賽各賽十次會員搖彩套頭票每套(兩天)售洋四十六元自一號至五百號可向靜安寺路一二六號本會預購 此佈告

萬國體育會啓

上海各界國慶紀念籌備委員會講演部緊要通告

査本部前爲擴大慶祝國慶意義起見定十月八日下午一時在南市市黨部上海中學初中部北區舉行講演競賽預賽十月十日下午一時在市黨部舉行決賽茲因人數關係八日預賽決定停止舉行僅於十月十日下午一時在南市市黨部(大學中學小民黨元)上海初中部(小學組)舉行決賽一次報名日期延至十月九日下午一時爲止(獎品照給)恐未週知特此通告

上海各界國慶紀念籌備委員會通告

爲通告事國慶紀念凡我民衆理宜有隆盛之慶祝茲經本會議決各民衆團體各工廠各商店於十月十日須一律在大門前懸燈結彩以誌慶祝再各民衆團體各工廠商店須於九日前各自預備燈彩前來本會燈彩部登記等語在案除分函外特此通告

上海各界國慶紀念籌備委員會爲徵求全市市民學生黨員參加講演競賽會啓事

本籌備處爲擴大慶祝國慶意義起見特舉行慶祝國慶講演競賽會其辦法如下(一)份子—(一)不論大中小學校均可參加學生數每校以二人爲限(二)各區分部得推舉同志一人或二人參加(三)各民衆團體得推舉一人參加(四)全市市民對於演說有興味研究者均可參加(二)講題—以紀念國慶爲範圍(三)演講時間—限定每人最多不得過五分鐘(四)預賽日期—十月八日下午一時起(五)預賽地點—南市在市黨部閘北在止園路建國中學(除小學組在閘北外其他各組均在市黨部)(六)決賽日期—十月十日下午一時起(七)決賽地點—市黨部三樓本辦事處(學生報名在市教育局)(九)報名日起—即日起七日止(上午九時至下午四時)

國慶紀念標語

(一)辛亥革命是中華民國國慶紀念(二)辛亥革命是中華民族的復興(三)辛亥革命是中國民主政治的新紀元 辛亥革命是……奮鬥的結果 辛亥革命失敗的原因是不能厲行訓政建設(六)紀念國慶要厲行地方自治力七項下層工作 要督促編遣實施 要收回中東路 不要忘了辛亥革命失敗的原因 要擁護中央 要打倒國家主義 要肅清共產黨改組派及一切反動勢力 要努力取消不平等條約(七)中國國民黨萬歲(八)中華民國萬歲 中國國民黨上海特別市執行委員會宣傳部製

上海各界國慶紀念籌備委員會通告第一號

爲通告事查本屆國慶紀念業經本會議決擴大慶祝茲定於十月九日下午六時在南北市分別舉行提燈大會仰本市各界一體參加以申慶意並遵照遊行須知(甲)附提燈遊行須知(一)全市各機關團體學校及各級黨部全體同志等均應准時(九日下午六時)集中…(乙)參加人員之燈彩須由各自負責製就(丙)各機關團體學校及各級黨部全體同志等均應集中整隊不得凌亂參差(丁)各機關團體學校等須聽從總指揮之指定不得搶前落後(戊)遊行時排列次序應絕對服從…(己)參加遊行之隊伍非至規定散隊地點不得中途引去(庚)參加遊行之路線應絕對依照規定之路由(辛)其他接洽事宜…特此通告

上海各界國慶紀念籌備委員會通告第二號

爲通告事查今年適值訓政開始後之第一屆理合熱烈慶祝以伸忭忱仰本市各界於十月十日一律休業一天並懸旗誌慶特此通告

中國國民黨上海特別市執行委員會 中國國民黨上海特別市民衆訓練委員會通告 第三號

爲通告事案查十月十日係國慶紀念節凡我民衆同深慶賀所有本市各民衆團體除交通公用運輸等業職工照常工作由資方酌給雙工外其餘各業職工一律休假一天工資照給在案除呈報…此通告市內各民衆團體一體知照此告 中華民國十八年十月七日

爲通告事案據上海各界國慶紀念籌備委員會函稱本會議決於九日下午六時舉行提燈遊行並定南市在大吉路公共體育場北市在青雲路集中各在案除函請貴會…各區黨部各民衆團體各學校參加…特此通告

上海特別市市中心區域建設委員會 徵求建築新市政府圖案廣告

應徵 中外建築師均得應徵

獎金 第一獎三千元 第二獎一千五百元 第三獎七百五十元 四獎至十獎酌酬

日期 十八年十二月卅一日截止

辦法 徵求辦法及地圖可向上海南市工務局內本會索取隨繳保證金國幣十圓

評判 由本會延聘專家評判應徵截止後一個月內發表

聚珍帖 素紙精裱 書畫咸宜

日本人每遇名人輒手出素冊求其書畫近吾國人多向日方購取本局有鑒於此精裱素冊大小多種並詳加考究着色落墨均鮮…合宜價目每冊實洋一元五角三元六元三種凡美術家不可不備上海望平街有正書局啓

安徽建設 出版

第五號(要目) 國貨運動中之安徽紙業…… 印度之合作事業…… 整頓安徽商礦之意見…… 安徽農村問題…… 安徽之實業之現況…… 安徽植物業之研究……

第六號(要目) 建設的範圍及其目的…… 改革安徽礦業之意見及預算…… 安徽之中國棉業之意見…… 西湖博覽會觀察中國之絲茶業…… 十八年度預算之設方……

第七號(要目) 中國之無線電…… 山東礦業之整頓意見及預算…… 民國十八年度…… 電報…… 印度之合作事業…… 農村問題……

(安徽建設)發行

安徽建設 道路號 出版要目

修築安徽道路之先決問題…… 安徽道路之現在及將來…… 皖省築道路之芻議…… 道路與市政…… 道路與農村…… 道路與商務…… 道路與運輸…… 栽植與築路…… 販災與築路…… 道路與礦冶…… 道路與工業…… 道路與民自治…… 修築皖北無線電…… 十八年度安徽省公路進行計劃…… 安徽省道路之計劃……

時報定報價目 本國及日本一個月一元 三個月二元九角 六個月五元七角 九個月八元四角 全年十一元 南洋歐美一個月二元 三個月五元八角 六個月十一元四角 九個月十六元八角 全年念二元 報費先惠郵票九五折算

廣告刊例 (封面及評前)二行起碼每日每行一元四角、「圖書時報」每行七角卅四字高三行起碼地位須於三天前預定「新光」每方寸一元五角「新聞欄內」每日每行四角五分「普通地位」五十字起碼每日每字一分二厘「彩色廣告」加一色手續費十元二色四十元三色九十元四色一百六十元地位格色須預向本館廣告部接洽

本報編輯部設於上海浙江路二十五號(小花園南首)電話中央六一二〇四 營業部設於山東路A字六號 電話中央六一二〇一 電報掛號一五一四

俄兵又休息
前昨兩路無事

◎哈爾濱無線電、昨日滿洲里方面赤軍又發射槍砲示威、並無接觸、今日東西兩前線均無戰事消息、(瀋陽七日電)

黑軍出戰
滿洲里防地被佔奪回
郭同之報告

◎外交部條約委員會委員郭同、前奉國府令派赴東北、接洽要公、郭委員昨有電向外交部長王正廷呈報中俄兩軍在滿洲里衝突情形、電云、冬(二日)晨俄以重砲及馬隊攻我滿洲里防地、初被佔、繼奪回、我軍傷亡過□(電碼未明)餘、江(三日)晨復來攻戰、至正午即停、我軍略有損失、護軍亡三人、俘獲俄兵三人、是役也、實爲黑軍出戰、由該處趙鎮守使指揮抵抗、極佳、調度亦頗有方、應請將主席明令嘉獎爲是、公意謂何、同叩支(四日)(南京七日電)

◎據滿洲里確訊、十月一二兩日俄軍進攻滿洲里、爲開戰以來最烈之一役、俄炮隊發彈三十枚、擊入滿洲里、幸所損甚微、俄步軍繼藉砲隊掩護、進窺滿洲里城外之華軍大本營、雙方惡鬬於是開始、各受重大損失、俄軍卒以不支退至邊界、(北平七日路透電)

◎瀋陽電、滿洲里五日俄步騎兵數千、攻入我邊境六十餘里、激戰數小時始退、我前線復向前移(南京七日下午十一時電)

援軍開抵滿站前線
馮大義勇軍亦參加

◎第二軍第五旅五十五團干寶忠全團、於五日開到滿洲里前線應援、士氣大振、馮大義勇軍亦於五日晨開到滿站前線、參加前敵工作(瀋陽七日電)

◎俄軍二百、以機槍侵擾海拉爾附近小車站、梁忠甲派騎兵抵禦、(長春七日下午五時電)

空軍兩隊抵哈
即赴東西前線

◎哈爾濱無線電、東北空軍已抵哈、攜來高射砲多尊、即日轉往東西前線、防赤軍飛機(瀋陽電)

◎遼寧空軍第二三隊全體二百餘人、於六日晨到哈、日內即分往東西兩路前線(瀋陽七日電)

對俄抗議書已提出
交涉仍無進展

◎外部接蔣作賓七日電稱、對俄軍在滿洲里屢次越界進攻抗議書、已提出、至交涉仍無進展、前途尚呈黯淡之象、(南京七日下午十一時電)

被捕華僑將凍斃
張學良電外部

◎張學良五日電外部、以俄方虐待華僑、異常慘酷、轉瞬隆冬、即將凍斃、請電代管領事設法救濟、並請外部嚴重抗議、(南京七日下午十一時電)

周龍光抵瀋

◎周龍光七日晚到瀋寓邊業銀行、(瀋陽七日電)

比代辦返平

◎比代辦紀佑穆赴宜昌調查殺教士案、現已回平、七日謁法瑪使、報告調查經過、(北平電)

◎近赴宜昌調查比教士被戕之比使署參贊、據稱今日已回抵北間、諸教士遺骸未能覓獲、且兇手屬於神兵團、現該團勢殊猖獗、緝兇一節、亦難有希望云、(北平七日路透電)

國府命令

◎國民政府七日命令、㈠行政院院長譚延闓呈、據農礦部部長易培基呈稱、該部技正孫昌克呈懇辭職、請免本職、應照准、此令、㈡行政院院長譚延闓呈據農礦部部長易培基呈請任命陸子冬、口醒黃宗成蕭桂中爲農礦部技正、應照准、此令、㈢立法院院長胡漢民呈稱、該院軍事委員會秘書于芸園外交委員會秘書謝儀仲・均懇辭職、請免本職、應照准此令、㈣立法院院長胡漢民呈請任命葉頌淸爲立法院軍事委員會秘書、周福慶爲立法院外交委員會秘書、應照准、此令㈤行政院院長譚延闓呈、據安徽省政府主席方振武呈稱、該省政府教育廳秘書載九峰易靖成劉迺敬、秘書長謝恩隆汪開棟另有任用、請免本職、應照准、此令、㈥行政院院長譚延闓呈、據安徽省政府主席方振武呈請任命李中襄爲安徽省政府教育廳秘書兼第一科科長、章鑫培爲安徽省政府教育廳第二科科長、汪開棟爲安徽省政府敎育廳秘書、應照准、此令、㈦任命薩穆端隆魯普爲蒙藏委員會委員、此令、㈧行政院院長譚延闓呈、據河北省政府主席徐永昌呈請任命潘厚沖陳中平爲河北省政府教育廳秘書、宗眞甫爲河北省政府教育廳第一科科長、井守文爲河北省政府教育廳第二科科長、李蒸爲河北省政府教育廳第三科科長、李鍼琦爲河北省政府教育廳第四科科長、應照准、此令、㈨茲修正軍官佐退役俸率及給與規則第四條公布之、此令、㈩茲定本年十月十日爲縣組織法施行日期此令、(南京七日電)

◎國府七日令、派張治中爲十八年國慶日閱兵指揮官、(南京七日電)

高桂滋報告剿匪

◎高桂滋電平、在蒙陰剿匪、連破南川鳳凰山等寨、斃匪二百餘、抄出匪糧數百石、賑濟附近災民、救出肉票一千三百餘名、(北平七日電)

商薛同赴紫金山

◎商震六日陪薛篤弼赴紫金山謁閻馮(北平電)

俞作柏赴龍州備逃

◎傳俞作柏因楊騰輝師迫電與俞脫離關係、知大勢已去、即赴龍州、預備逃安南、(香港七日電)

粵艦入戎墟

◎江大江漢等四艦六日午駛進戎墟、(香港七日電)

何健請纓平桂

◎何健對俞作柏[illegible]明瑞叛變、擬再率部入桂、已商由劉文島電[illegible]、(長沙七日下午一時電)

吳尚部向辰州追張

◎吳尚電京、謂張發奎殘部、經該師陳團及周郭兩部襲擊、戰兩晝夜、敵不支、由柳林新化潰竄辰州、仍在拚命追擊中、(南京七日下午十時電)

賀龍退至湘鄂邊

◎吳尚電京賀龍部經該師關旅等追擊、已退至湘鄂邊境、殲滅在即、(南京七日下午十時電)

楊旅進攻永定

◎共黨張鼎成阮山一日晚復入永定城、暫編第一師楊逢年旅在苦竹、前鋒到距城二十里岐嶺、(廈門七日下午八時電)

桂省財政機關

◎呂煥炎電財部、請派員接收桂省財政機關、(南京七日下午十一時電)

孫科北返

◎孫科七日夕乘廣九車抵港、八日晨搭加蘭總統輪北返、(香港七日電)

日議員十二人將到平

◎日使館七日函徐永昌、日議員內田嘉吉等十二人、由遼哈青濟津來平、二十日可到、請予便利(北平七日下午十時電)

北平電車停開

◎七日電車工會因與工務局工程隊發生衝突、臨時停開、(北平七日電)

平報界請願

◎平報界七日赴衛戍部行營、爲京報請願撤除監視(北平七日下午六時電)

浙敎廳宣傳

◎浙教育廳在博覽會宣傳、蔣夢麟蔡元培楊杏佛均蒞會演講・聽者甚衆、(杭州七日下午九時電)

契據附用陰歷法律不生效力
明年一月一日起

◎國府七日通令全國遵用國歷、凡商家帳目、民間契紙、及一切簿據等、自十九年一月一日起、一律遵用國歷、加附陰歷、法律即不生效力、(南京七日下午十一時電)

外王與日使晤談

◎王外長七日下午四時、與日使佐分利晤面、對中日修約手續及開議日期等約略交換意見、(南京七日下午十一時電)

◎王正廷七日晚在外部官舍宴佐分利及其隨員、並邀各院部長作陪、(南京七日下午十一時電)

日人之外交手段
鐵嶺案反提出要求
我外部將派員調查

◎鐵嶺案日方反提出要求、外于認爲日方此種無理抗議、純爲先發制人之高壓政策、以圖減輕我國所提條件之成分、外部對此案將派專員前往調查、以爲交涉張本、(南京七日下午十時電)

長沙火警
大批押犯脫逃

◎五日晚十二時、長沙市東長街住戶失愼起火、延燒房屋十七棟、鄰近看守所衛出男犯九十五名、女犯十三名、現正通緝、(長沙七日下午二時電)

北平公債市況

◎七日公債市、九六開盤一九三五、收盤一九四五、成交六十萬、(北平七日下午十時電)

中央黨部紀念週
胡報告張變與桂亂即可平定

中央黨部、七日舉行第二十八次總理紀念週、到中央委員、各部處會職員、及來賓等約五六百人、胡漢民主席、行禮後、主席報告謂、近來外間有許多消息、其有無價値、是否能成爲重大問題、已漸次明瞭、現在中國情勢、據觀察所得、有三種人之心理、不欲國民革命之成功㈠帝國主義者、㈡失意之軍人政客、㈢本黨反動分子、如改組派、至於張發奎本人、於改組派亦無密切關繫、張前隸鄧元仲同志部下時、頗有勇氣、部隊亦久經黨的訓練、於革命具有歷史、不過張之爲人、有兩種短處、㈠器量褊狹、㈡性情粗疏、此次因部隊於定額之外、多出補充團擴充等名義、編遣會以不合編遣定則、礙難悉數容納、又以奉令移防、致生疑慮、彙之反動派造謠挑撥、故爾發生異動、現該師在辰州餘部、已認張之行動爲不合、表示服從中央聽候處置、至於廣西軍隊、有呂煥炎李明瑞楊騰輝三部分、呂楊均擁護中央、李師雖有一部附桂、實力甚微、俞作柏等原希望張發奎隊開到、以增厚勢力、刻張部在湘境迭被擊潰、又已向中央請罪、桂勢業經窮蹙、不難指日敉平、中央在此時期、不能因局部小把戲之層出不窮、而忘卻建設之根本大計云、

國府紀念週
蔣報告對內對外

國民政府七日上午十時、舉行總理紀念週、到蔣中正・譚延闓・古應芬・陳紹寬・周亞衛等、暨文官參軍兩處全體職員、蔣中正主席、領導行禮後、蔣主席報告云、各位同志、上週政治之可報告者、可分對內對外兩方面述之、關於對外方面、上星期俄兵攻我滿洲里、戰事非常激烈、但我方抱護衛國境主義、始終未被他攻破、東北將士忠勇奮鬪、至死不退、雖俄軍以全力來犯、仍能將他擊退、實是國家的光榮、亦即國家力量的表現、我信外交上必可增加許多光榮與威信、並信中俄問題解決就在目前、關於對內方面、自張發奎叛變以來、俞作柏又在廣西稱兵、據昨天所得報告、反動派方面、除安徽余亞農之一部外、在宜昌附近又有新編第一師之一營、續有不穩動作、不過在安慶之余部、於宜昌叛兵未發動以前、已被駐皖師部解決、故宜昌之一營、近於小醜跳梁、不成問題、又向河南逃竄中之余部、亦於五日在霍山解決、他雖志在粵桂、但已無路可通、廣西方面、最多兩星期內必能解決、此次反動派虛聲雖大、謠諑雖盛、而其實力非常窮蹙、政府防範的力量、愈顯得游刃有餘、推論已往事實、可信自今以後、無論何人、起而反抗中央、破壞統一、政府儘有餘力、馬上可以將他消滅、現在離十月十日國慶節已是很近、大家應同心一德、舉行慶典、此後政治建設、亦可順利推行、不致橫生阻力了、

中央常務會議

◎中央執行委員會七日上午十時、開第四十次常務會議、(臨時會)出席者胡漢民・葉楚傖・陳果夫・列席者林森・陳立夫・張道藩・劉蘆隱・焦易堂・李文範・馬超俊・陳肇英・克興額・趙戴文・邵力子・王伯羣・主席陳果夫・決議各案如下、㈠派鄭彥芬・方棣棠・陳俊厚・孫友柔・陳繼烈・章駿錡・郭觀儀・范會國・張文中・九人爲駐法總支部黨務指導委員、㈡中央監察委員會函、爲准移送上海特別市執行委員會呈、據第九區黨部呈報、第十一區分部執行委員陳鳳鳴、候補執行委員施幼明、僞造決議、擅發傳單、經決議開除黨籍、請核准一案、經審查屬實、提出第六次常會決議、陳鳳鳴施幼明開除黨籍、抄同決定書、請查照公決執行案、(決議)照辦、㈢中央監察委員會函、爲准中央組織部函送前北平政治分會、請將結黨營私陰主學潮之保定市指委霜峰等處以黨的處分一案、經第六次常會議決道霜峰陰耀武張瀚吾屈凌漢均開除黨籍、抄同決定書照公決執行案、(決議)照辦、

日本公使呈遞國書

新任日本公使佐分利、七日上午十一時、赴國民政府覲見蔣主席、呈遞國書、七午十時國府派典禮局李科長、備汽車赴日本公使行館、(日本領事署)迎迓、沿途加派軍警警衛、十一時日本公使抵國府、入招待室稍憩、蔣主席出臨禮堂、日本公使入覲、行禮答禮如儀、當由外交部長王正廷朗誦日本公使銜名、日本公使致頌詞、呈遞國書、蔣主席答詞、握手接談、日本公使退出、迎迓員陪伴乘坐原車送回行館、

日本公使呈遞國書頌詞

茲奉大日本國皇帝陛下任命本使爲駐紮中華民國特命全權公使、謹奉遞到任國書、及前任芳澤謙吉之辭任國書於貴主席之前、本公使誠不勝榮幸之至、貴我兩國邦交之敦篤、睦誼之增進、不特爲東亞和平之關鍵、亦爲世界和平之基礎、我政府對於此點、尤深注意、於增進兩國政府及國民間之諒解與同情、俾貴我兩國得以完成其當然之任務、此則爲我政府所切盼不已者、本公使當奉命駐紮貴國期內、尤願竭其愚誠與毅力、以達此目的、尚望貴國政府之協助、使得完成其任務、此則尤本公使所欣幸者也、謹頌貴國及國民豐樂昌盛、貴主席政躬康綏、

蔣主席答詞

本日貴公使奉貴國大皇帝陛下使命、來駐本國呈遞國書及前任公使芳澤卸任國書、并承貴公使表示中日兩國親善、不特爲東亞和平之保障、抑且爲世界和平之基礎、本主席接受之餘、實深忻慰、貴我兩國同洲同種、關係尤爲密切、貴公使屢經奉命來華、對於我國情形、甚爲熟悉、此次更膺重大之使命、必能使兩國國家同蒙福利、本國政府、對於貴公使在此任職所需之便利、自當竭誠協助、謹以眞摯之忱、敬祝貴國大皇帝政躬康泰、貴公使旅祉安和、

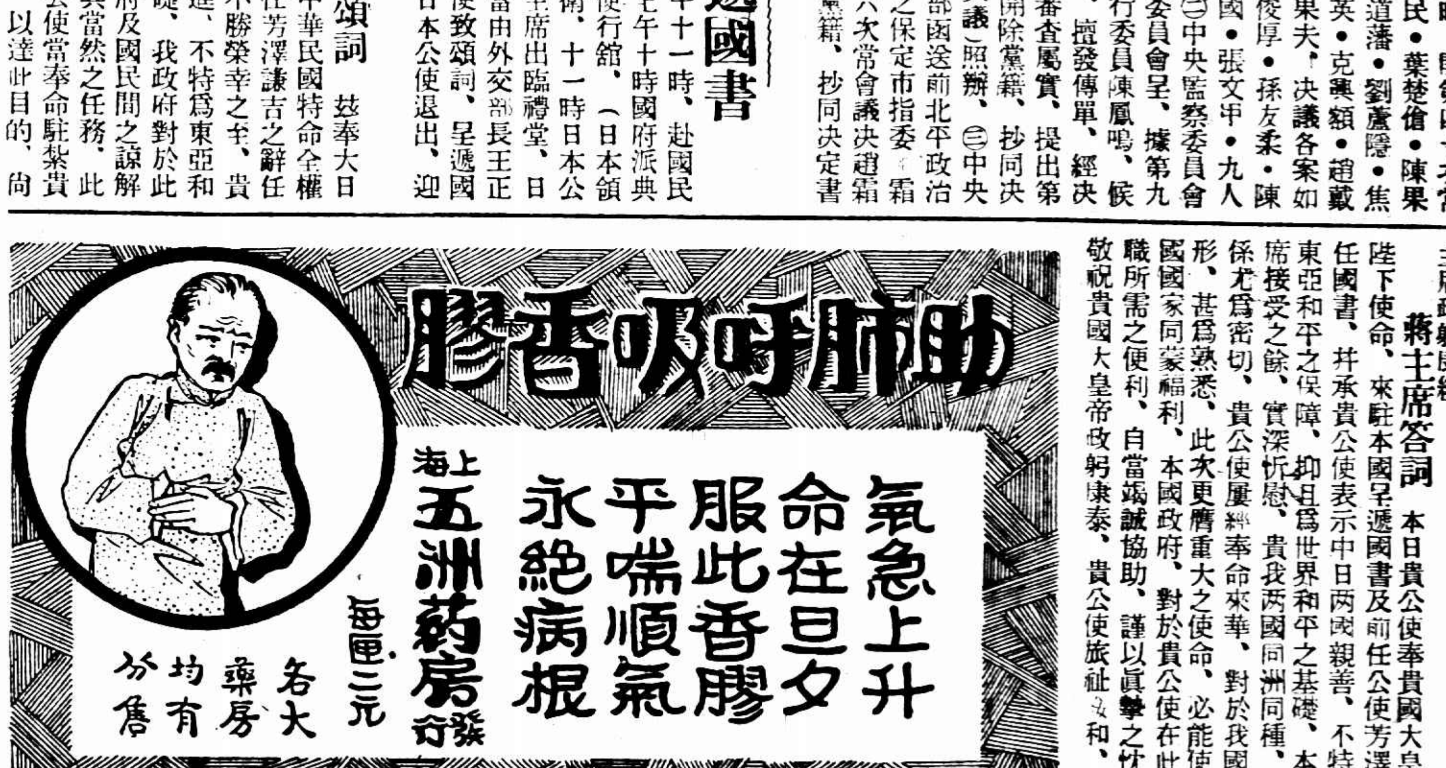

伍朝樞在聯盟大會
第二次愷切演說
中國不求修改盟約
只期實施盟約條款
會員國勿以焦頭爛額之客自居
須注意曲突徙薪之勸告

(小可)

駐美公使伍朝樞、奉國民政府外交部令、會同駐德公使蔣作賓駐法公使高魯、出任國際聯盟第十大會之中國代表、自八月間由美赴瑞、前抵國際首都之汀戶(Geneve)後、隨與蔣高兩代表曁國際聯盟中國代辦事處處長吳凱聲、聯商籌備出席事宜、繼復進與國際聯盟各國駐汀戶之要人相周旋、演講酬酢、深夜方歸、本屆大會、既被選爲副會長、在大會開幕之第三日、當衆發表「合乎法理順乎輿情」之長篇演說、(詳十月四日本報)、發揮國際聯盟公約第十九款關係重大之處、至九月十日第十大會、第二星期之總辯論將告終、又發表第二次之演說、略謂「各國代表、多提議修改盟約、(如英首揆麥都納、英外長亨特生、德外相世德雷門之演說、均擬修改盟約第十二第十五等款、)而中國代表團並不請求修改盟約、只期更改「實施盟約條款」之方法、各國代表動人之語、多致力於確保和平、以及防止戰爭範圍之擴大、而予所想望者、乃爲事先消滅「禍機亂萌」之術、並引中國寓言「曲突徙薪」「焦頭爛額」二段、見機勸告者無酬謝、焦頭爛額者爲上賓、人情莫不忽於機先、而焦慮於禍變觸發之際、頗足借以譬解今日之[illegible]盟、是以中國代表團、切望大會諸會員國、勿以焦頭爛額之客自居、(意謂戰事果經觸發、即使範圍不擴大、世界人羣、已受相當之損害矣、)嗣將盟約第十九款全文、當場朗誦、乃曰十年以來、大衆未曾實施此條款、是足異也、予意聯盟大會、並非無意於此、借反映術以揭破聯盟黑幕、)蓋從來大會之開、僅不過每年一次、每次又止三四星期之多、自日達暮、紛然集議、入夜又忙於酬應與期會、自無餘晷、可以研究此問題也、予以此故、特提議請大會或行政院、指派一委員會、研究最妥善之方法、以實施此條款、俾大衆對此條款、不至遺忘」等語、大會會長當謂中國首席代表之提案、將從速付印、予於明晨、當以各方面對此提案之意見、當衆報告、次晨舉行最後之總辯論、提案已印就、主席當場聲明、將此提案送交大會辦事處、(即十二名副會長與一議事日程之委員所組織者)列入議事日程、全場無異議、而中國代表之提案、遂見第一步之成功、

是夕爲江戶報Journal de Geneve台柱之名記者馬當惠靈William MARTIN君著論云、中國與國聯之關係、從來多偏於消極、忽而中國無政府、忽而中國代表、無充實之全權、忽而中國代表、要求吾人不能界與之物、如行政院之永久院席、即其例也、中國百廢待舉、所需聯盟之爲助、範圍若是之擴大、而聯盟所建始之一切工作、正若獨於此中國可以大有爲、(一切新工作、正如爲中國而設者、)今日中國全體之人民、所不滿者爲何事、不平等條約也、中國需款、人所共知、而各國之投資於中國者、專爲得利、或爲政治之利、或爲經濟之利、中國現在當務之急有兩事、一曰速將過時而不適用之約廢止之、二曰爲其國家、力謀財政上經濟上專門上之新建設、又如衛生事宜、亦係專門建設之一種、中國今日如需借款、或者可從美國得之、但又須以權利界美、此於中國爲不利、中國盡「超人」之大力、而欲廢除「不良」之約、但所成新約、仍是不良、(如借款而對方欲得私利、則新約仍不良、)是以爲中國計、欲借外款、不宜向他國得之、而可賴者、僅爲國聯、因國聯之本旨、不爲私利、而且欲盡全責也、國聯視各會員皆平等、不能一方助一會員、而又一方更害一會員、國聯之助不需代價、其助中國、毫無染指營私之想、(助澳助匈已有先例)以上種種、乃專就政治之助、無損中國之主權者言也、以下則述專門上之濟助、聯盟對於專門事項、有極多之文籍經驗與人材、在全世界、獨一無兩、他處不能有也、中國可得其助、而不必耗費分文、所得之利益、又多至不可限量、但中國今日、果欲於專門上經濟上有所設施者、事先尙須履行兩事、第一端除去此不良之條約、一九二七年三月八日本報會言、盟約第十九款、正若專爲中國而設、但是中國人無論如何、懼有多數國不喜此條款、是以絕不敢有所表示、「時代」與「意見」不能無變遷、中國今日知聯盟視往昔爲深切、旣知聯盟之能爲中國盡力、並確信其絕無偏私、中國今日之代表團、又視往昔爲有能力、是以今日之中國代表、竟能實行從來不敢一行之事、中國未嘗明言盟約第十九款之須即爲中國引用、但要求大會、明白指定引用第十九款之條件與方法、吾儕甚喜中國人之爲此提議、第一當爲聯盟而喜、蓋世界上、斷無「一成不變Statu quo」之政治、歷史往事、有以武力、勉强保持一種政治之狀況者、而其結果、或爲革命、或爲戰爭、聯盟之能存在、惟賴繼續向上之發展、聯盟之事業、獨有所建白、第二吾儕更當爲中國喜、因伍代表之提案、乃中國人奮發有爲之第一步也、(意謂聯盟從今而後、不可缺中國、)又曰現在更急之事、乃爲消除中俄間在滿洲之爭端、世界多數人、非議聯盟之不早過問、並嘗研究何以尙不過問之原因、美國嘗起反對聯盟之「新共和雜誌」、亦同時作此問難、(中略)自予視之、此事並非如美記者所論之簡單、使聯盟不克過問之大阻力、不在形式而在事實、(中略)滿洲方面法律上地位、甚複雜而不易明瞭、縱使戰事發生、極難判定何人爲戎首、因此之故、吾等須從速將中俄關係、根據盟約十九款而審查之云、

○…………○

魯省派募編遣庫券

濟南通信、日前財政部派定魯省承募編遣庫券、原額應募百萬元、嗣因財政廳長袁家普到京後、縷述魯省災況、請財部酌減、因之減爲七十萬元、其餘三十萬元、即由財政特派員負責、現財廳擬具分配辦法、計濟南市八萬元、青島市十五萬元、煙台市三萬元、本省各機關四萬元、各縣分募四十萬元、共募集辦法、各市由市府督同商會代爲勸募、各機關由財廳領經費項下由財政廳勻配代扣、各縣由縣政府向各界及商會切實勸募、業已分配情形、由財廳提交省府常會議決、并規定各經募機關、於十月內繳解攤額半數、十一月全數繳清、其不能如期募足者、應先行墊借、至財廳代扣各機關經費項下之四萬元、亦擬分十月十一月兩次扣清、以免逾限、刻由財廳開具分配清冊、呈請省府鑒核、並經分別函令各承募機關認眞辦理、並由財政廳各科長秘書等及預決算編審委員組、設立勸募編遣庫券委員會、討論一切進行方法、

❖　❖　❖　❖

上杭城陷後三日記
逃難到厦者之談話

厦門通信、共黨朱毛匪劃共軍會遇龍岩永定、竄陷上杭、經見前函、惟上杭交通梗阻、詳情未悉、玆據間道逃來厦門之羅某所談上杭陷落情形甚詳、共黨於七月二十日晨陷上杭、羅則二十三日晨逃出也、據云、共黨係十九日夜進圍縣城、駐軍省防二旅盧新銘、飭所屬各團營應戰、以黃月波團黃營爲前鋒、先行出發、詎正飭各營預備繼續出發、前線黃營兵士不戰潰退回城、營長黃某失指揮之力而逃、朱德遂逼城下、攻城甚急、城中共黨間諜煽動、城中秩序大亂、重以黃營自前線潰回城後、與盧旅本部衝突、自相射擊、死數十人、秩序益亂、時已十九日午夜以後、城外共黨乘機、由東西北三面猛攻、爬城衝入、遂陷、正二十日晨拂曉五時許也、共黨入城後、即四出搶掠、縱火焚屋、所有縣公署各機關均被焚燬、各機關人員及殷實商民多被拘捕、盧新銘率護兵數人、逃至中都、集合部隊退至武平邊界、此次上杭失陷原因、因由駐軍布防不週、但兵士有不發餉不打仗之語、故當共黨爬城衝入時、據壘抵抗者、僅數十人而已、共黨入城者、爲第二第三第四等縱隊約四千人、各鄉赤衛隊約二三千人、朱德於二十日午入城、即令第四縱隊傅柏翠率四百餘人開赴長汀上杭交界之迴龍(距杭城百里)扼守、二十一晨又派一部至武平、二十三日晨又以八百餘人至中都、又派一隊約千人至上杭永定交界之豐稔市、另以第一縱隊林彪全部佈上杭龍岩交界及大小池一帶、並派第四縱隊分赴長汀連城各鄉、宣傳及設立赤衛隊、又欲赤化汀連等縣矣、上杭城垣、建築甚固、三面環山、南面臨水、極形險要、曾數歷戰事、均未攻破、本年四月共匪在上杭北路一帶、蔓延數月、自北徂東、各鄉避難入城者、約二萬餘、恃城堅可以抵禦也、此次竟被陷、城內居民、許入不許出、由入城各鄉赤衛隊、逐戶搜索、有被目爲反動者、即沒收其財物、擄禁其人、勒令具贖、自二十日晨至二十三日晨、被拘者已達千人、被指定應予焚燬之房屋數百家、估贖價自七百元至一萬元、限期繳清、否則焚燬、認爲地主或資本家之文契簿據、概被焚燬、頒佈殺刑若干條、有「智識份者殺」之條、人民十六歲至五十歲者均須服務指定之工作、或任宣傳隊、或爲敢死隊、因是城外各鄉及城內得脫出者、羣走峰市大埔赴潮州避難云、

海縮會議請書發出
麥胡會晤後之結果

七日倫敦電、據官中宣稱、英外相漢德森已發請書致美日法意四國、請派代表參與明年一月第三星期在倫敦舉行之縮減海軍大會、(路透社)

六日維勒尼州橘鎮電、胡佛總統、今日由其山間別墅宣告邀集五海強作減縮海軍會議之通告書、準於星期一由倫敦發出、其通告之措詞、準於星期二日同時在華盛頓及英倫露佈、集會之時間、大約爲來年一月第三星期之星期一或星期二、地點則已定爲倫敦、由此以觀、足見英美間不能同意之點經胡氏與麥氏面談後已經澈底諒解、而法意方面亦可藉此明悉胡氏與麥氏皆不欲有不便於意法兩國之預定、此宣言發出後、羣衆深信大西洋兩面、必能一致表示滿意、各報紙對此事亦一致贊美、謂此次麥氏之來、極合時要、今日之宣告雖完成於美國、但歐洲各方對此之歡迎熱忱當亦不遜於此間也、胡氏與麥氏一二日內即須遄返華盛頓辦理公務、故極欲借此兩日之暇從事遊散、二氏在別墅中、除閒談及散步外、並四出遊覽消除連日來之積勞、(國民社)

肅穆莊嚴之 德故外長國殯禮
德總統步行執紼

六日柏林電、故外長史特萊斯曼博士、今日舉行國殯禮、國會四壁與電燈均障以黑紗、堂中滿懸花冠、靈柩高擱堂上、覆以巨幅之國旗、左右燃巨燭、四周滿置花圈、外交團各員均衣禮服先後蒞止、僅極端國權黨與共產黨黨員未與此盛禮、當史夫人率其二子、由興登堡總統紹爲伴、於哀樂中入堂時、衆皆起立、總理穆勒旋起發言述史氏睦鄰安邦之偉績、嗣由警察舁柩至卑士麥銅像前、安置於靈車、時有飛機數架、滿懸喪旗、翱翔天空、興登堡總統亦步行執紼、至總統府前而止、所過一路、觀者如堵、英大使霍拉斯爵士奉命代表英皇參與殯禮、(路透社)

六日柏林電、今日爲故外長史特萊斯曼博士安葬之期、各界人士與各黨黨員清晨即麕集靈柩所過各街衢間以期一瞻靈櫬、送喪賓客數千人、則集合國會大議廳、舉行正式追悼禮、既而德總統興登堡蒞廳、諸客咸起立致敬、遂奏樂開禮、總理穆勒演說死者勳業、謂德國賴以恢復在日國際間之尊榮地位、博士鞠躬盡瘁竭忠謀國以致於死、最後復揮淚言曰、今我故外交總長撒手永歸、長令吾德意志喪失一大政治家、一大領袖、與第一等之人物、天乎痛哉、演說畢、外交部部員即舁柩出廳、安放國會門首禮台中央、柩上覆以國旗、高臨萬衆之上、觀者皆穆然肅立脫帽致敬、靜聆國會副議長略洛夫致最後告別之祝辭、並有飛機數架、各繫長黑帶盤旋天空以表敬禮、此次儀節極簡單莊嚴、而各界人士之蒞喪者、莫不悲戚發自衷誠、禮華、行喪騎警先導、繼以樂隊、德總統興登堡偕史氏兩子步行柩車後、閣員外交團及各界來賓依次相隨、及過外交部在史氏燕居室前、停靈兩分鐘、該室窗戶大啓、悉罩黑紗、次過總統府、總統先退、諸人復隨柩行二小時許以至故山、所經各街衢間、觀者何止數十萬人、道中路燈桿亦皆纏以黑紗、飾以綠葉、及抵墓地前、諸賓散歸、僅當生前友人與家屬隨入、主教凱斯納禱告畢、懸柩入壙、唱聖詩班乃齊唱老人歌、葬畢、諸人復高唱國歌而散、此皆一遵史氏生前之夙願、而老人歌尤爲生平所愛吟云、(路透社)

兵工廠組織法
立法院通過

立法院五日第五十二次會議、通過兵工廠組織法、共二十八條、原文如次、

第一條、兵工廠直隸於軍政部兵工署、製造陸海空軍軍用各種兵器彈藥器具及材料、第二條、兵工廠設廠長一人、綜理全廠事務、如有必要、得設副廠長一人、輔助廠長、處理廠務、第三條、兵工廠置左列各處科會、(一)總務處、(二)審計科、(三)工務處、(四)審檢處、(五)技術委員會、(六)教育委員會、第四條、兵工廠設副官二人至四人、第五條、總務處設文書會計庶務購料醫務各課及軍械庫、警衛隊、第六條、總務處各課之職掌如左、(一)文書課、掌理撰擬文書、收發保管各種文件及典守印信事項、(二)會計課、掌理金錢出納辦理預算決算及編製報銷清冊事項、(三)庶務課、掌理購置廠中辦公用品器具保管房產及其他一切雜務、(四)購料課、掌理(一)除由兵工署材料購辦委員會購買之大批物料外、添購各製造廠所需物料、(五)醫務課、掌理診治職員工人疾病及廠內一切衛生設備之計劃事項、(六)軍械庫、掌理軍械之收發及保管事項、(七)警衛隊、掌理稽查警備及消防等事項、第七條、總務處設處長一人、督率所屬課庫隊各職員辦理處務、第八條、文書•會計•庶務•購料•醫務各課、設課長一人、課員司事司書各若干人、辦理各本課事務、軍械庫、設庫長一人、庫員•司事•司書各若干人、辦理庫務、警衛隊之組織另定之、第九條、審計科、掌理審核全廠預算決算及各處課廠庫隊領款單據報銷清冊、及點驗廠中購入物料之數量、並一切統計事宜、第十條、審計科設科長一人、科員•司事•司書各若干人、辦理本科事務、第十一條、工務處、設圖案室製造廠及動力廠、第十二條、工務處所屬室廠之職掌如左、(一)圖案室、掌理設計及繪製圖樣事項、(二)各製造廠分任製造工作、(三)動力廠、掌理各製造廠之動力事項、第十三條、工務處、設處長一人、處員技術員司事司書各若干人、第十四條、工務處長督率本處職員辦理處務、並督率所屬室廠各職員指導各廠從事製造改良出品、第十五條、圖案室設主任一人、技術員繪圖員各若干人、辦理室內一切事務、製造廠及動力廠各設主任一人、技術員廠員各若干人、辦理各該廠事務、第十六條、審檢處設處長一人、督率所屬室庫各職員辦理處務、第十七條、試驗室設主任一人、技術員司事司書各若干人、試驗各種兵器、檢驗各種兵器、檢驗廠中出品及購用物料、第十八條、物料庫設庫長一人、庫員司事司書各若干人、掌理各製造廠所用材料之收發及保管事項、第十九條、技術委員會設專任委員若干人、研究各種重要技術及設計事項、第二十條、技術委員會兼任委員、由工務處長審檢處長及各主任兼任之、以專任委員爲主任委員、綜理會中事務、第二十一條、教育委員會由廠長指定委員若干人組織之、第二十二條、教育委員會掌理全廠之工人教育事宜、第二十三條、廠長副廠長爲簡任職、處長技術委員會專任委員爲薦任職、科長•課長主任技術員各處員廠員隊長•庫長等爲委任職、薦任職由廠長呈請兵工署長核定、轉呈請簡任之、委任職由廠長委任、呈報兵工署備案、第二十四條、技術委員會專任委員工務處長、審檢處長、各級技術員、各廠主任、高級廠員、非有兵工學識及專門技能者不得任用、第二十五條、兵工廠員額、視其規模之大小及事務之繁簡由兵工署規定之、第二十六條、兵工廠辦事細則、由各廠長擬定呈請兵工署核定之、第二十七條、兵工廠各級職員、兵工署長得隨時呈請調任之、第二十八條、本法自公布日施行、

◘　◘　◘　◘

日政友會
幹部開會

東京七日電、政友會從本日午後一時起、在本部開幹部會、從本日午後七時起、在高橋元總裁邸開長老會議、討論推舉黨首問題、開大會之日期、推舉黨首之方法、皆須由此會議協議之、黨內多數之意見、主張先舉詮衡委員以期抑止問題之糾紛、而後於少數人中決定候補總裁、然後再決定黨內之大勢、但本日之會議提及此點與否、殊屬疑問、故幹部會決議待長老會議之決定、再行協議、於午後二時散會、(聯合社)

議員被控判決
民衆鳴不平

六日泊拉格電、巨哥斯拉夫國會議員著名學者杜加博士、爲斯洛伐克族自治黨領袖、近被控受匈牙利金、私設偵探局、此案審訊兩月許、今日已定讞、博士被判苦役十五年、此案似將引起政治反動、當判詞宣佈時、道中許候消息之民衆萬人、希圖擁入法庭、以鳴不平、爲警察用警棒驅散、(路透社)

一萬三千萬元
九個月內流入日本

五日東京電、九月份日本對華貿易、計輸出共值日金四八•四五〇•〇〇〇元、輸入共值日金一六•六二〇•〇〇〇元、自一月一日至九月杪至、對華貿易之出超、已達日金一三〇•六〇〇•〇〇〇元、上年同一時期則爲一一六•四八〇•〇〇〇云、(路透社)

古城返照記 (三二〇)(老漢)

時報版權　不准轉載

所以說得蜜斯脫柳的文字實在萬難、專憑御碑亭那一件事取中、有此陰功、大總裁就算失其自有權衡的權衡、就是朱衣神亦不過奉行上司的命令、最要緊的是剛才孝堂龍套站在椅子上的那四個查堂的記生、要是實情虛報或是錯了幾筆、那末蜜斯脫柳的功名可就斷送在他們手了○老章道●我想他們的報告、決不會錯誤、你看他們一共四位同時筆記、就是爲防弊起見、即使一人有個筆誤、大家一校對、亦可訂正無訛、所以萬無一失○陸賈老黃一齊笑道●妙哉、戲台上的排場被你一說、倒像眞有這麼一個道理、如此說來、學校裏查堂點名亦要多派幾個職員才好、否則難免上下其手、或者看錯了坐號、把缺席的畫了黑積、上課的畫個叉、我們又無從查考、豈不暗中吃了大虧○

「查堂的來了、留點神哪、」一個賣座的低聲對他的夥計、打個招呼、又有些口吆喝着「查堂啦　查堂啦」一他們這一陣子神弄鬼、又把老章鬧迷惑了○怎嗎！查堂的查到戲園裏來了嗎、這是戲園不是學校、我們來看戲、不是上課、到這個地方來考查我們勤學的成績嗎？老黃道●不、大概不是查功課乃是查那在座的人們的陰功德行○果然一個穿長衫的園役、前頭引路、後面跟隨一個老者左手也拿着一副柬帖、右手舉着一支筆向座中挨擠游行、那園役沿桌指指點點　口裏齊告、頭棹十位、二棹十二位、五桌……位、老者一頭在柬帖上書出符號、一頭望着座中、一頭聽著園役口裏、雖然五官並用依然氣靜神閒、點了一棹又一棹○的確是沿座點名的樣兒○堂堂座上客、花錢看戲的人、被他手揮目送睥睨一切、也只得忍氣吞聲、猶如聽卯掛號一般○老章道●倒好、在學校聽點還不够　索到戲園裏還要點卯來了○老黃道●看他手裏那張黃表紙的大小式樣、不像學堂裏的點名册、倒像衙門才台上的善惡簿、想是年夜收已發明的全篇呢○老賈道●不錯、他正是這戲園裏的夜游神、專查座客的善惡、還有一種電車上的查票的、手裏也常常拿着一張紙、上面一格一格的不知畫些甚麼、在電車上對着座客查驗、煞有威風、那也是日遊神臨凡轉世、不可不敬○

〔說了半天、上邊一個老者原是戲園的呢、上文不是說過麼、那時戲園並無進門買票對號入座的辦法、如果看座的園役分段包辦、賣座的時候、園中老板並不過問、雖然省心、對於園役多一少報、中飽舞弊、亦不能不小心提防一二、於是乎想出一種辦法、其名謂之查堂——這兩個字御同學校裏點名的查堂一樣——大約演到第二三齣戲的時候、座中人數、總可齊備、於是查堂的先生就開試點驗了○帶著一個跟班從櫃房裏走了出來、按段巡查、每段的園役依次報告、查視無訛、就在帖上書個碼子、以便戲完之後各賣座人按照所報所記的人數到櫃上交錢歸長○

法飛行家抵齊齊哈爾
準備續飛赴日

七日東京電、哈爾濱消息稱、法領事接法飛行家柯斯台來電、謂因燃料短少、被迫於九月二十九日降落距齊齊哈爾北七十五俄里之某村、法領事接電後、即赴齊齊哈爾、俾爲作續飛之準備、續訊云、柯斯台擬於添置燃料後、即飛往瀋陽、而由瀋陽逕飛東京、(路透社)

七日北平電法使署稱、今日接訊、法國著名飛行家柯斯台與其同伴比朗特於九月二十九日降落黑龍江省荒僻之區、昨始行抵齊齊哈爾、柯氏自在法國勒波爾協出發後、共飛行九千六百十公里、已打破世界不着陸長飛行之紀錄、且爲開啓中法天空直接交通之第一人、哈爾濱法領事賴蘇今已首途赴齊齊哈爾、歡迎二飛行家、並擬爲備置新鮮食用品、俾繼續登程、飛達東京、以竟全功、(路透社)

七日東京電、據哈爾濱消息、法飛行家柯爾台被迫降地時、爲華兵所拘、蓋視爲俄軍中之飛行家也、萬福麟曾電致瀋陽、謂拘獲敵飛機一架、請示處置辦法、此所以延至一星期後消息始傳出也、聞二飛行家現寓萬署、不許外出、故哈埠法領事特赴齊齊哈爾、解釋一切、已於今晨行抵該處、據柯斯台稱、渠飛行約五十二小時、始降落、惜以乏油之故、不能直達日本、又據哈埠消息、哈拉爾已運油濟柯、故擬於十月八日或九日啓程飛往日本、(路透社)

蘇州

陳墓蘇州行駛小輪

張永年等集資創辦裕大公司、專通小輪一艘、行駛陳墓至蘇州、沿途經過甪直斜塘等處、於昨日先行試駛、每日上午七時由陳墓開出、十二時十五分由蘇州閶門甪直東溝停泊、已呈請縣府通飭沿途經過之各區公所公安分局保護、

國貨展覽會籌備會

蘇州總商會發起組織國貨展覽會、七日下午開第一次籌備會、由總商會程幹卿主席、議決、(一)定名爲蘇州市吳縣國貨展覽會、(二)經費除總商會補助外、將售下之券、抽百分之一、不敷再請市縣政府及出品之各廠家補助、(三)本會章程及會場規則、推陸寶瑜起草、(四)聘任李楚石•張孔修•鄧耕莘•石祝豐•程子權•蔣瑞甫•陸吉如七人爲幹事、(五)商借青年會附近房屋爲出品陳列所、

蘇崑間匪訊彙誌

駐蘇水公安第四區長七日據探報、汀浙交界之袁谿灣、發現匪船十餘艘、匪百餘名云云、已飭探偵察虛實、以憑剿辦、又日前蘇鄉太平橋發現匪船三艘、現尚逗留洋澄湖未散、同時並據駐崑十二隊電報、崑山張浦鄉蕭家灣、前日有匪二十餘名、搜刦顧義生家、綁去顧妻趙氏、顧之長子寶崑、次子寶興、又該鄉七家橋居民李金華、善元李仁堂三名、被匪綁去、

稅則徵詢民衆意見
消費方面不能缺如

六日華盛頓電、美參院議員喬治氏、今日建議由政府酌出美金一萬二千元之款、專聘律師代表消費人民出席於中央稅則委員會、此議一出、附和者極衆、以目下形勢度之、大約在稅則案行政部份未辦結前、此事當可實施、據喬氏之建議所定將一切律師出席於有關公衆利益之委員會向例、至喬氏之理由、則爲當稅案徵詢民衆意見時、進口方製造界及其他利害攸關之方面、均有律師出席、而獨於消費民衆方面則付之缺如、未免有失公允、按由公家聘致律師代表民衆出席於徵詢意見之席上、此爲第一次之建議、此外喬氏並另提出一建議、要求胡佛總統將現稅則委員會人員一概削除、而補以新人、攻擊稅則案者、除喬氏外、尚有參議員金氏、金氏在昨日席上、曾大施抨擊、謂此項新稅則案、全由含有壟斷作用之結合一方面所授意、實不啻予彼方以專制之權以蹂躪美國一班消費之平民云、(國民社)

藍格爾遷葬

六日貝爾格勒電、白俄名將藍格爾將軍靈柩今日由烏柯爾塋地遷葬此間、俄僑竚立道旁致敬者、共約三四萬人、(路透社)

無錫

會議勸募編遣庫券

勸募編遣庫券委員會分會、前日在縣政府開會、陳財務局長報告本邑奉派額數爲二十萬元、規定市鄉担任四分之一、城區商界擔任四分之三、經討論後、議決、(一)商界方面即日由商會召集各業代表開會、商定後、再行覆縣、(二)各區公所由各區長切實勸募、將保管之二五庫券抵押墊解

籌議鄉區裝設電話

縣政府前日召集各市鄉區長開會、討論各市鄉一律裝置電話、由建設局長姚濂新報告二點、(一)鄉區電話是否要裝置、(二)款項應如何籌集、議決、各區應行裝置電話數目、在一星期內函知建設局、彙案轉向電報公司接洽、至經費問題、應俟核實估計後、付下次會議討論解決、

楊墅園商團獲盜一名

縣屬萬安市十四圖楊墅園鎮、前日忽來網帽船一艘、船上數人形跡可疑、當由該鎮商團團員錢金祥報告支隊長匡錫榮、率隊前往會捕、當場獲住三名、帶隊嚴加盤詰、據供一名老八、武進城北人、承夥封武進塘橋鎮某姓家不諱、一名周杏生、供認爲藏盜匪、分贓化用、一名侯仁元、係船夥、匡支隊長據供後、即行備文將該三盜僱舟押解來城、暫押公安二分局、七日解送商團公會轉解縣政府、下午五時由承審員開庭訊問一過、諭令收押聽候核辦、

南通
沿海匪船又來　商民遷避一空

江北通•如•東•鹽•各縣沿海各市鎮、久經海匪潘朱各股盤踞、自新編第三旅三團、將股匪擊退、竄往洋面、頓見安靖、最近第三團、集中城內點驗、兵隊甫去、匪船又來、目前雖未聞上岸

查委員、(五)規定開會時間、午後續開二次會、各

、又傭婦徐皮氏、亦被刦去現洋十元、金戒一隻

內點驗、兵隊甫去、匪船又來、目前雖未聞上岸、但各處已成恐怖狀態、商民紛紛遷避一空、連日掘港北坎呂四角斜一帶男女、兆難來城者極衆

張督產業估價 省府議決令民政廳、轉令南通縣政府、估價標賣張督產業、陳縣長奉令後、飭會產委員、剋日查封之房屋田地股票器具、逐項按時估價、以便標賣、

清江

泗陽剿匪再誌 任應岐部二百九十一團楊新民部、連日在泗陽裴家梨園、與匪魏三部激戰、結果斃匪二十餘、擊傷頗多、截獲輜重肉票甚夥、是役陣亡二營營附裴元良、六連連長顏懷讓、四連排長孫效忠、及士兵六人、受傷者計連附二人、排長二人、士兵三十八人、

商民婦女整委發表 淮陰民衆團體整理委員、前經縣黨委會遴呈省黨部、玆經省方發表、商民協會整理委員爲劉鼎新・周述民・張希級・婦女協會整理委員爲周醒民・司鎧・蔣長祺・縣委會頃已分別知照、開始工作、

湖灘局改組 淮揚灘地事務所坐辦胡得超奉省令撤職後、即改組爲淮揚灘地局、另委胡崧巖爲局長、三日到所接事、

揚州

點驗委員過揚 國軍編遣會直轄第二編遣分區點驗委員主任孫樾等七人、六日過揚轉赴清江點驗獨立第十三旅、聞該旅防地遼濶、勦匪吃緊、擬以營爲單位、分別點驗、

取消北伐附捐 國府以漕米帶徵北伐軍費每石二元、現軍事敉平、亟應取消、已交財部議決、令廳轉縣遵照

核准拆除城樓 建設局擬拆除鈔關・缺口・西門・北門・徐凝門・便益門・廣儲門・東關等八處城樓、現已奉廳令核准、招工投標、

江陰

省廳派員來澄勘災 本縣各鄉被螟虫爲害、秋收大爲減色、各鄉紛紛來城報荒、經申縣長下鄉勘視、將災情呈報省廳、現悉農礦廳已派定丁松林、不日會同民財兩廳委員來澄視勘、

捕獲煙販吸客 公安局五日據報、北外曾惠橋堍、有熊筱嘉販賣煙土等情、當即派督察文仁輔率警前往至長樂茶園隔壁將熊筱嘉及吸客謝錦秋二名拿獲、煙具四件一併帶至總局移縣究辦

六合

瓜埠鎮被匪搶刦 東鄉瓜埠、（距城二十里）于三日下午四時、突來攜手槍盒子砲之土匪十餘名、先至區公所、鎗傷區丁余永進大腿、嗣入街市、搶刦醫士姚濟民家、及商號陳萬興・王永盛・田益太・倪共和・謝雙源・（以上損失最大）王萬華・蕭金龍・蕭元隆・李同和・王萬源・羅元吉等二十餘家、損失銀與貨、共約八千金、及王永盛盒子砲、田義泰馬槍各一枝、擊斃賣糖小販郭長仁、嚇死婦人薛王氏等二名、擊傷同和學徒張某、匪搶時、因聞河之南岸賈裴塘民團、鳴槍不已、懼被包圍、急向王子廟逃去、傍晚、縣長劉修月得報、旋命公安局長曹軒義、率警馳往、迨警隊開至、匪已遠颺多時、無從追剿、

二次縣代表大會開幕 二次縣代表大會、於五日午前行開幕禮、到者甚衆、首由主席劉鈞孫致開會詞、次指導員許延俊致訓詞、次各機關代表演說者、有劉修月等、十一時攝影散會、接開第一次會、㈠縣代表通過縣執委會推出之主席劉鈞孫、㈡票選達繼元・沈國銀・爲縣代表主席、㈢票選王逸・柏錦城・孫儒・爲宣言起草委員、㈣票選達應唐・劉鈞孫・達繼元、爲提案審查委員、㈤規定開會時間、午後續開二次會、各機關報告工作、

嘉興

訊究警察毆斃人命 鍾埭鄉荣塘橋農民林叔良、被警察毆斃、經由地方分院檢驗、農民大鬧縣場、迭誌前報、地方分院對於警察毆人部分、已着手偵查、肇禍之巡長吳舉、事後脫逃、已飭警緝通、補助巡長杭其康、事後會由該管公安局管押、玆已發提到院研審、尚有當時在場之警察魏文銀・顧金林・宋叔達等三人、亦一併傳訊、俾明眞相

拒毒運動週大會 七日上午十時、各界在公共運動場、開拒毒運動週大會、爲一規模之宣傳、毛達孫主席、報告開會宗旨、及經過情形、並聲明本日焚燬煙土事、因地方分院手續不及、未能舉行、次由蔣縣長・黨委沈明才・商界陸初覺等演說、公安局代表報告、該局自一月一日起、辦理煙案、每日平均可得四起、希望各界多爲檢舉、以除煙氛、

杭州

一瓶窰汽車出險 死站員盛樹發

離杭州市六十餘里之瓶窰鎮、於前日上午十一時四十分、有杭瓶汽車公司小包車一輛、自瓶開往湖州、詎行至離站不遠之小橋上、適有公路局由湖開杭之四十一號客車駛來、其路面僅一丈二尺、是時適在石建平橋上、車橋雖已避過、而杭瓶公司之司機者一時心急、後車輪礙於橋石上、致遭傾翻、其時適瓶窰站站員盛樹發立於小包車旁、覩此情形、心急失足跌下、致被軋傷頭部、血流如注、當即斃命 現年祇二十三歲、寄住瓶窰、妻年祇念二、有女一年三歲情殊可憐法院檢驗後即行棺殮、並攝影以待偵查肇禍原因訴諸法庭

奉化

農民被綁中途救回 奉屬袤村保衛團第一分隊隊長尹文元、四日傍晚得報、田隴村農民陳老祥被匪綁去、當派團丁十二名、前往追緝、旋在薛家山追獲、匪開槍拒捕、雙方激戰半小時、匪因彈盡始棄肉票而逸當場格斃匪徒一名肉票即護送回家

鎮海

沙河頭捕獲大被教 鎮屬前緒鄉沙河頭東嶽宮、四日有土被敎敎主董茂一、率男女教友四五百人、舉行點大蠟燭、撲人、宿夜等把戲、當由就地分巡所巡長李邦達率警保護、旋爲二區三分部某執委所聞、當即報告縣公安局、飭看浦公安局緝捕、即將教徒張松卿等五名捕獲、

專接行李送車站 車租每時四元 隨帶搬夫四名
上海搬場公司 第二分行
河南路橋堍
電話一八八七七號

紹興

新公安局長接事 新任紹興公安局長陳天民、六日至局接事、各科人員、尚未發表、前局長吳漢、交代完畢、當日赴杭勾留二日、轉赴蕭山、接任該縣公安局長、

城廂盜刦傷人 紹興城內上大路淨瓶巷前居民徐夢仙家、五日晚來盜匪七人、先由一匪用船篙一枝、緣篙爬牆入內、將後門開放、由三盜在外把風、四盜入內、各執手鎗刺刀及電炬、紛至樓上下各房肆刦、計被刦去現洋二百四十七元、雙毫二百餘角、金簪一支、金戒九隻、珠花六朵、又傭婦徐皮氏、亦被刦去現洋十元、金戒一隻、該婦因稍與抵抗、爲盜刺傷左肩、幸傷勢不重、盜刦掠後、仍由後門向汽車路逸去、遺下竹篙一枝、啓鎖用鐵器一具、出事後經事主報告公安局、當派警察隊前往查勘、並由偵緝隊全體出發、在各城門搜 盜踪、一無所獲、刻尚在偵緝中

永康

省委偵查共案 增派保安隊往剿

浙江省政府前以永康共黨活動、曾派方汝讓等三員前往偵查、並飭會同縣軍警嚴密辦理、玆據三員電稱、該縣上菱道下菱道等處、有匪共勾結農民、嘯聚八十餘人、各執土槍砲、擁至保安隊駐所、該處僅有駐兵一班、不能抵抗、致被繳去快槍數枝、士兵受傷數名、是項匪共已退向三十嶺坑地方、在武義邊境騷擾、各鄉共黨又蠢然思動、謠言四佈、縣城一夕數驚、防兵單薄、不敷防剿、請即派隊馳往痛剿等語、又據該縣陳縣長電告前情、並請迅飭第一團派兵增防、省府據電、已飛飭保安處派兵往剿

稅務學校再招外勤班新生廣告

一、現因擴充派送各海關服務員額特再招考學生約三十名畢業全數派送各海關服務二、考試資格以高中畢業或合格所有考試科目依照本年招生章程辦理三、胸圍定二十九英寸爲合格四、報名及考試地點在北平稅務學校暨上海 漢口 廣州 遼寧 匯合 五海關限十月一日開始報名十月十四日截止十月十五日舉行試驗有志者可向上開各處取閱章程 稅務專門學校啓

今年哲嗣可免患痢

荀備嬰孩自己藥片及時施用

廣東龍門樹園口福音堂鄔君愛中說他的三個子女今年夏秋均未患痢且甚强健甚感嬰孩自己藥片之功云云喂父母們聽者此乃兒童福音殊關重要若令郎令愛亦常爲痢疾所磨折或他病所纏綿則此種佳音尤爲不可不閱之信息鄔君之來信如下「長女患痢次子建璘去年夏秋均患瀉痢雖服各藥終不斷根以致纏綿日久形體瘦弱乃自去年服用嬰孩自己藥片以後胃納激增竟成康健又三子建瓛現年二歲亦服此片得獲强壯今年夏秋鄔人三個子女均無痢且甚强健嬰孩自己藥片之功眞可感也」

嬰孩自己藥片統治小兒各種腸胃疾病凡經售西藥者均有出售或直向上海江西路六十號韋廉士醫生藥局函購每一瓶大洋六角每六瓶大洋三元郵力在內

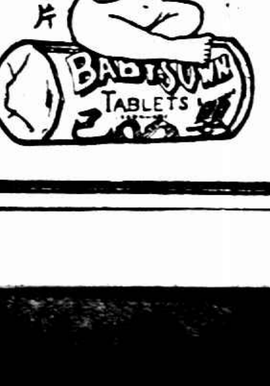

記四川的蠻子

（重爲）

一 蠻子的概況

四川西部高原包括舊川西道屬之松潘汶川理番茂縣懋功大小金川、及天全之一部、西康所屬之鑪霍甘孜同普白玉・瞻化丹巴七縣之中、另有一種民族居處其間、其行動生活完全與漢人、即四川人一有別、與西藏民族亦殊、漢人通稱之爲蠻子、蓋即古之夷人而四川之土著也、一此民族與四川南部之羅羅族不同種、一其人面目頗黑、婦女則稍爲白晰、有人口七十五萬、八十萬、佔地面積約一百一十五萬二千四百方里、分白蠻黑蠻二種、白蠻亦稱熟蠻、即通理性之謂、居松潘及小金川以東之地、黑蠻亦稱生蠻、即桀傲不遜、不通理性之謂、居松潘以西、梭摩河以南、以善生食得名、熟蠻所居之地到處已有漢人同處、生蠻之處、則漢人甚少、

二 氣候的岐異

生熟蠻子所在地、有岷山脈大雪堂邛峽山鹿頭山劍門山大小雪山素龍山諸山脈 及岷江南北源黑水梭摩河大小金川套楚河阿牙哈圖河鴉礱江諸水橫貫其中、各地氣候亦各不同、松潘以西之高山、積雪經年不化、大小雪山一望千里、氷凍奇烈、溫度通常在十五度至二十度間、汶川松潘間之牛頭山巴喇山山頂氣候亦然、汶川以東之蟠龍山、距汶川八十哩、距灌縣約七十五哩、冬則暑氣逼人夏則嚴寒酷烈、相距約十五哩之四周氣候則一如其他各地、記者曩年曾以夏正六月單衣登山至山腰則擁重裘、至山頂則閙最烈之火猶畏寒不置、其氣候之互異、可概見也、懋功以上約五十哩之小圍大圍二處及大小金川、則終年少雨、如一年三雨矣、則土人羣相驚異、不啻又遭水災矣、通常溫度、在八十五六度及九十度間、

三 部落社會

蠻子在明以前、即爲部落制度、明季經營西藏青海、清季經營川邊、因沿舊習、改訂爲土司制度、土司之上、設縣府約束之、土司之下、有溝主寨主花戶壯丁、或於寨主之下設一牌頭、寨主以上爲世襲職、壯丁花戶牌頭絕對服從寨主溝主土司之命令、溝主寨主對土司亦絕對服從、各級家中及通商市鎮、均設有通司、主翻譯漢蠻話 漢蠻間有交涉時、則由土司命令一寨主或溝主偕一通司至漢人官廳一府或縣一交涉、此職延由漢人司之、土司家有私事、則溝主寨主均率妻女入土司家服役、土司不命之退不敢退也、蠻人見土司即下跪、服役於土司家中者、無論何職至土司前、均跪行至其前進之、如承洗面水或煙酒者、則置洗面盆煙酒具於頭上而進之、土司亦就其頭上洗面或吸取、推而至於土司之客無論爲漢人蠻人、服役者亦同樣致敬、相傳此跪禮始於清初康熙中、彼時之土司入貢、見朝廷用此禮、彼亦用此禮施於其部、遂相沿至今云、但在蠻地居住之漢人見土司或長揖、不跪、土司亦不較也、蠻人誤入土司家者、則受磨背之懲罰、蓋土司家中之大門背後、常置有一百餘斤至二百斤之大石、凡受此罰之蠻人、則將此石輪轉於背雖筋疲力倦、無土司命令不敢卸下也、

四 女性中心論的實行者

蠻地生活、多因敎育不發達、尙一仍其古代的原始社會之生活、其社會之一班制度、多以女性爲中心、土司溝主寨主牌頭多由女性承襲充當、汶川以東五十哩之索姓、爲土司中之最强者、自明以來、即襲是職、凡轄九溝十八寨、民國二年、老土司死、其女當立爲土司、其子索季高率兵來爭、九溝十八寨之蠻人、皆帮助女土司敗索季高之兵、蠻人呼土司爲大王、其中哥老會之組織極盛行、一川人稱哥老會爲袍哥一、而哥老會之龍頭、多爲女性充當、其權限則在土司下、非若四川哥老會之兇橫也、凡市場貿易、開會議事、招徠客商、大商小販、以及砍柴負重等工、大都由女性承充、家庭經濟之管理責、牛羊牧畜之經營、胥由女性負責、男子多任洗衣盥具喂牛放羊燒火煮飯等事、女子不出嫁、至可婚之年齡、則招贅一婿於家、如婿對女有不正之行爲時、女得婿死或逃亡、則又另招贅一婿、宣布於家庭與婿離婚、女在可婚年齡及贅婿之後、仍可與另一男子戀愛、戀愛成功、如不忍明白離棄婿時、則偕逃他處、婿若尋知、則糾合多人乘機刦掠而歸、如舊爲夫婦、其戀愛之男子、亦可又來刦掠而去爲夫婦、故有一女嫁後被掠八九次之事、男子往往氣不相下、拚死決鬭、但無有傷及女者、至女子再嫁、蠻地視爲經常、幷且甚重視再嫁之女、謂其能再嫁三嫁四嫁 必有出人長處也、所生之子、女在何處、即由所在之夫撫養、其婚姻制度、大概如此、至其結婚則手續甚簡單、蓋其平居、男女悉處一室、彼此相悅、即可表示訂婚、若經家長同意者、由男子以牛羊一頭及布一二疋、連同八字一庚帖之名一倩一媒人交與女家、此數視男子之有無而增減、如男子一無所有者、則僅貢八字入女家、即可結婚矣、近來已有人採用漢人所定之合婚吉日爲結婚日期者、但大多數尙未採用、結婚儀式、與舊式拜天地同、如男女訂婚未經家長同意、則女可授意於男子、在女家之附近居住或作工、晚間實行其同居之愛、其婚姻自由、內地無可比倫也、蠻俗無刑罰之規定、懲罰之形式、統由懲罰者任意爲之、但刑不及女子、即女子犯殺人謀夫等罪、亦不抵命也、

五 服裝與嗜好

蠻人之服裝、多用牛羊毛織成之毡布爲之、毡布俗稱𧝄子、衣之形式與回族服御之衫同、無領右襟、長及膝足腿裹毡或蔴布、常穿草鞋、草鞋名蔴窩子、同漢人化之熟蠻、已有穿布衣布鞋、間有穿布襪者、普通蠻人之足、男女均裹布數層、外套草鞋、裹布上插小刀及短旱煙桿一柄、頭裹藍布或白布二三層、男則辮、女則髻、有錢之蠻人及土司等、則多穿布及絲呢等品、土司多着瓜皮帽、前清之雙樑夫子鞋、蠻女亦着毡布及布衣、但毡布必爲紅黑白等間色者、若男女則僅穿 色之毡布、若穿間色之毡布、則爲羣衆笑料矣、如賀喜弔喪、則衣服上加一種兇吉之草、吉爲紅草兇爲白草爲標示、男女衣服、除土司及富蠻外、大多年洗一次、生蠻在黑水以西者、着牛牛羊及獸皮、非破濫不換也、無論男女腹上均有製皮之肚兜、一名古肚、內貯煙草及火石火鏈用以擊火石取火者、俗稱火柴爲洋火、蠻人惡洋人、蠻人稱外國人之名、故洋火亦不用、凡休息時即吸煙、吸煙者以男性爲最、癮最重者、日吸二十次至二十五次、四五歲之小孩、亦喜吸煙、近來熱帶大小金川大小圍之蠻地多種鴉片售與川販、因之吸鴉片者甚多、習尤好酒與賭錢、無人不會吃酒、無人不喜賭錢、賭具僅天九及骰子二種、天九牌家家都有一二副、每逢別人家有喜慶喪病等事、往往人必攜牌一副、至則隨地就坐、四人一桌、斗大之室、率有賭徒五六桌、贏者歡呼嘻閙、輸者擊桌拍櫈或打贏者而奪取其錢、天九即天九地八人七和五梅長二長三四六么五么六虎頭、以次相勝、另有一種白子黨、第一次擲出之骰之點爲何牌、何牌爲白子、虎頭爲賢王、賢王白子都能打天九、打單雙、最後勝者之牌在三登、一副牌爲十六登、两牌爲一登、以上即能將每人平出之一百二百錢、贏去者第一無人贏去、第二牌則各又加一倍錢、第三牌一最後獲勝者之牌、全在最後擲骰之點、如最後擲點子則雖持有雙天雙地亦歸無用、而持有最低品之么六亦得贏矣、反之如爲正門、則雖有雙九八七五亦歸無用、

六 房屋與菜蔬

蠻人所住房屋、除土司及稍富有者外、餘皆簡陋不堪、大率四周以大石平面砌成、一室置一窗、房頂以木鋪、上覆石板、板上覆土、土上種菜蔬、凡白菜、青菜、紫菜、萵蕖、蘿卜、蓮花白芹、芥、葱、蒜、之屬均有、蠻人種菜、不知灌溉、種子以[illegible]至肥大就食時、始一往視之也、五六口之人家、均只置一列房、房分二室或三室、除一室供神外、餘室均置有小於室六倍之一之地火爐一、火爐之火、終年不息、其燃料爲拱把之巨木及木炭、間有燃煤及煆炭者、蠻人均有烤火習慣、無論天氣冷煖、起必就火、溫度在九十度以上、彼雖汗流浹背、亦必就火、通常的習慣、一入人家、即踞坐其火爐上、若坐人已滿、則入者不問其坐者爲男爲女、一拍其肩、坐者即左右退讓、入者即坐下而後詢問致意、其男女腿之正面、均有無數紅紫斑點、俗名之爲火斑、凡漢人久處其地者、亦有同樣之標志焉、房門背常懸有重量之巨石、無力推動或漢人之初入未諳此妙者、咸有不得其門而入之苦、其在天全及與灌縣、接境之熟蠻住室、多爲木柱板壁、上覆木皮房有樓樓之窗戶均無、蓋用以曝食品也、土司之室、視蠻人華麗三倍或五倍、所有用具均全、且有漆器磁器也、

七 飲食與來源

熟蠻飲茶、食以芋麥一一名包穀又名玉蜀黍一爲主要品輔以小麥油麥馬鈴薯等、生蠻以牛羊肉末爲主要品、飲茶及牛奶、間有飲茶者、凡畜牛羊之家、均有掌巴一一即牛羊肉穌一一牛奶酒等食品、土司及富有之家、則食米及芋麥、米茶鹽、均由漢人自川販入、在汶川以東、米每斤値八百文、茶每斤値三百文、鹽每斤値五百文、松潘大小金川一帶、米每斤値一千六百文、茶每斤値八百文、鹽每斤値九百文不等、豆類如黃豆綠豆黑豆白豆四季豆二季豆豌豆刀豆等類、出產地不一、有以二季豆爲主要食品、有以豌豆爲主要食品者、其他均爲菜蔬之用、豆除煮炒之外、多磨爲豆腐豆 芽豆筋豆連等食品、汶川以西除馬苓薯外全不生長、汶川以東、則在二三月採蕨薇、四月採刺龍、五月採筍、六月採苦菜、木漿等野菜、另有一種黑芋、野生、味麻、磨爲漿、以鹹水點之成固體、土人名爲黑豆腐、又名爲鬼肉、人家室中火爐上均懸有鐵鍋一口、隨時均煮有菜或其他食物、每日二餐、作工時則三餐、餐時無論識與不識、皆可自動取碗就食、食已亦不謝可自去、汶川以東西之人、則以牛羊肉肥者熬成掌巴、瘦者切片就日曬乾、煮熟或烤乾、研成細粉、置牛角中、肚飢時取出置手掌中舐而食之、復飲牛奶或水杯許、即盡餐之能事矣、生蠻則取牛羊肉切爲片、就火稍烤之即食、其菜味極淡、用鹽少於漢人、約爲百分之八五・七・

八 風俗和娛樂

蠻人重友誼、平均在其居住區四周廿哩以內之人、無一不識、吉兇慶弔、互相往來、來必送禮、禮物以錢或米麥豆布等物爲之、於上加紅白紙爲吉兇之表示、性極好客、主人以客多爲榮、蓋鬭之家、有客輒在八九十桌以外、蓋送禮者必全家以往、所謂單則七個雙則八個是也、

◈ ◈ ◈ ◈

十八年十月八日
第八百十五號

時報 Eastern Times

簿據契紙附用舊曆　法律不生效力　十九年一月一日起

俄軍侵邊抗議書已提出　交涉仍無進展

上海第二屆國貨展覽會昨行開幕禮　各圖原照片均係用國貨彼紡紙印

Ⓐ開會情形

王開照相樓

Ⓑ會場職員排隊入禮堂　×社會局長潘公展

張有德

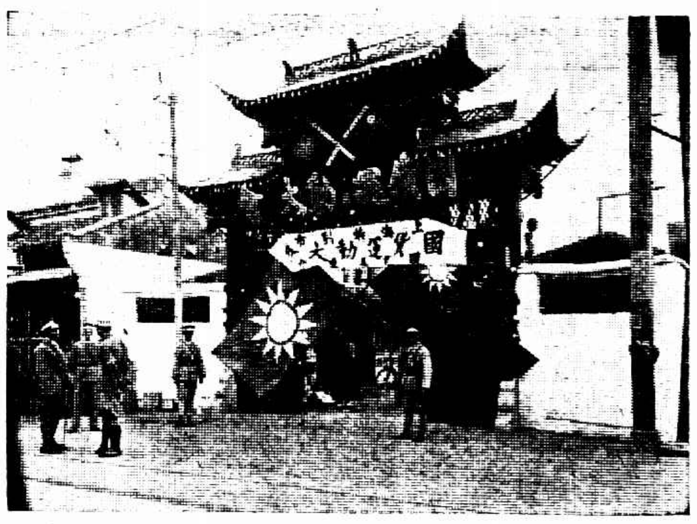

Ⓒ會場門前

王開照相樓

Ⓓ市公安局軍樂隊

張有德

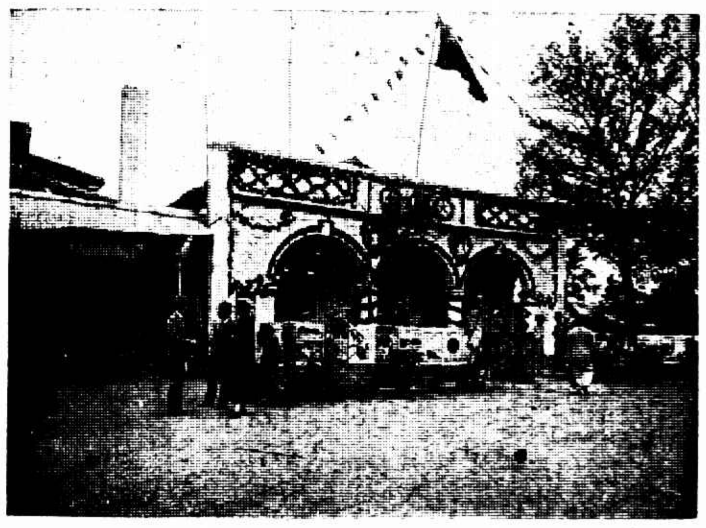

Ⓔ大禮堂之外觀

王開照相樓

The inaugurating ceremony of the second native products exhibition was held in Shanghai. Ⓐ The meeting was in progress. Ⓑ The staff entering the hall. Ⓒ The entrance. Ⓓ The band of the Bureau of Public Safety. Ⓔ The outside view of the hall.

星滬埠際網球賽之第二日　王開照相樓

ⓐ星洲組　左邱飛海右林重蘇

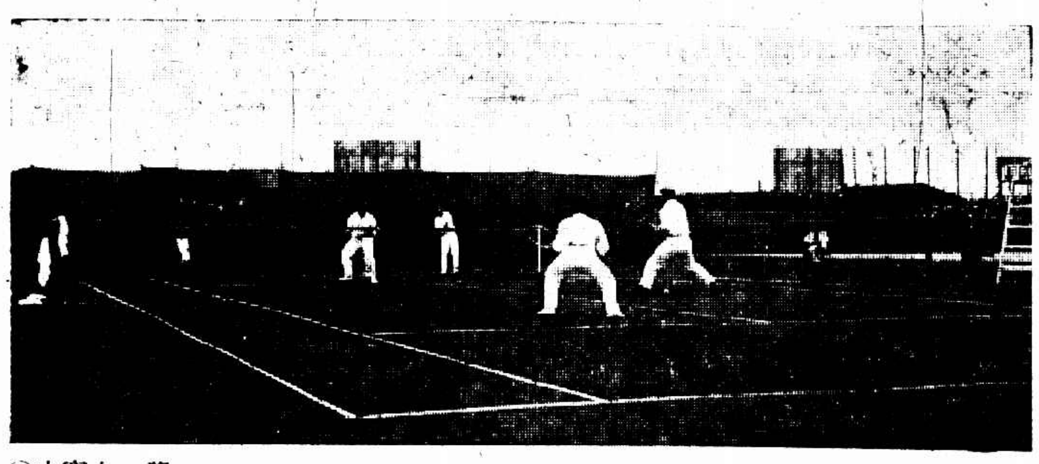

ⓑ決賽之一幕

ⓒ上海組　左黎廣駿右江道章

The second day following the tennis match between the teams of Shanghai and Singapore. ⓐ Messrs Chiu Fe-hai (left) and Ling Chun-su (right) of Singapore section. ⓑ The final match. ⓒ Messrs Li Kwan-tsin (left) and Kiang Tao-chang (right) of Shanghai section.

上海特別市政府在杭舉行宣傳日　徐雁影

①武術之一　李景林舞劍

②武術之二　浙江國術館豫南壉女士表演太極拳

The propaganda day of the Municipality of Greater Shanghai was held in Hangchow. ① Mr. Li Chin-ling was brandishing sword. ② Miss Tang Nan-chien's boxing.

龍套人語　（一一三）

時報版權不准轉載

（二一）魏敬齋避兵黃歇浦　程巡按歸隱赤松村

朱仰天連聲道：「好極、好極、兄弟遵教、回去就寫了三仰軒三字、做起匾來、挂在書房裏便了。」敬齋只忍不住笑、回到旅館裏、徐子夷作別自去。

敬齋詩畫本來有名、在上海也有一班詩朋畫友、前來找他、請他赴書會、結吟社、倒也不寂寞。

光陰如箭、轉瞬一月有餘、這時申香亭兵敗九江、直魯軍久據江南、大有反客爲主之勢。程儀齋感覺痛苦異常、便再三向申香亭那邊告退、兀自不准。一天忽然號房裏傳進一封信來、看信面是陳雲門大師從天寧寺發來的。拆開一看、寫着寥寥十六字道：

絕一切緣　空一切相　歸去來兮　功德無量

儀齋默誦一遍、沉吟到晚、便悄悄的吩咐他大公子、出去辦理一切、自己命車到將軍署去了一趟、回來已是九點多鐘。經過于曉暾房門口、只聽見曉暾拉着蘇州人的曼聲、正在讀漢書的留侯列傳、儀齋不則一聲、跨了進去。曉暾正讀得起勁、猛一回頭、見儀齋進來、連忙起迎。儀齋笑嘻嘻從懷裏掏出一張紙來、丟給曉暾、接來看時、乃是因歸營妻葬、請假一月、諸事請仲實兄代理云云、下面寫着留致顏政務廳長七字、蓋着程儀齋一顆小章。曉暾道：「如此、巡按是要走了、」儀齋不語、只點點頭。曉暾道：「幾時動身呢？」儀齋低低的道：「今天十一點鐘。」曉暾道：「我看革命軍抱救民之心、爲主義而戰、所向必克、成敗昭然、巡按本是爲蘇省而出、還請以地方爲重、何妨移節海上、表示響應、庶幾三吳人氏、早得解放、免受北軍荼毒呢。」儀齋略爲沉吟、搖搖頭、唸了兩語道：「我老矣、不能用也。」便將紙片交給曉暾、叮囑他到明天早晨方交給仲實、自己到裏邊去了。

到十二點鐘敲過、巡按署大門裏有一輛汽車飛駛而出、車箱裏沒有電燈、看不清楚是誰、只隱隱是一老一少二人。那時全城戒嚴、軍警森布、每至一處崗哨、那車夫便報口號、一面還是不停機的直衝過去。不一刻便到下關滬寧車站、儀齋和他的公子走下車來、正要步向月台、卻見又有一輛黑色皮篷汽車、揑着喇叭、絕塵而至、不覺一驚。止步看時、車中下來的乃是省會警察廳長曹平永、原來他倒已得到消息了、特地趕來恭送登車。儀齋不得已、略略和他敷衍幾句、便上了專車。那專車是由他公子來知照路局整備的、早已生火待發、見儀齋上了車、不到十分鐘、即便開動。曹平永在月台上站着恭送、直待車離了月台、方始回去。程儀齋便從此歸隱赤松村去了。那晚于曉暾讀留侯列傳、差不多也是先

新工業品三種得獎

國貨運動大會加入游藝

昨日爲本市第二屆國貨運動大會之第一日、上午十時在南市車站路普益習藝所舉行開幕典禮、到會者不下二千餘人、審查合格之新工業品、計有三種、一爲彼紡照相印像紙、一爲大聲公司之油漆印刷、一爲勝德織造廠之人造象牙、昨由市政府備具獎狀、當場頒給、來賓入門、須購門票、每張五分、持票者仍可入內向商場掉換貨物、今日（八日）由國貨捲烟維持會担任游藝、如高蹺歌舞獨脚戲等、

文官減俸八九折

八十元以下不折

上海縣政府昨奉省府訓令、案奉行政院多電開、案奉國民政府訓令、自九月份起、文官減俸六個月、簡任以上均八折、委任九折、八十元以下不減等因、除通令外、特先電達等因、並奉國民政府令同前因各到府、查此案前奉國民政府令知、國務會議議決、編遣期內、中央及各省之文武官薪俸一律按照八成減支、合仰遵照辦理等因、當經提出本府委員會第二二一次會議議決、通飭各機關從九月份起、一律遵辦等語、通令遵辦在案、茲奉電令前因、除報會並分行外、合行令仰該縣長遵照辦理、

中東後援會就此擱淺

自中東路案發生後、本埠各國貨團體、擬有中東外交後援會之組織、業已舉行數次之籌備會議、並呈請本市黨部備案及派員指導各在案、記者昨赴國貨工廠聯合會及少年宣講團等探詢該會近狀、均云該會業已停頓、記者又往訪與該會有關係之某君、據云該會本設辦事處於國貨工廠聯合會、嗣因不得辦公、改遷於西門少年宣講團、嗣後如何、不得而知、但聞本市民衆對於該會組織、不甚完備、因而不予備案、

小學教員仍得充任鄉鎮長副

上海縣政府昨奉民政廳代電、各縣呈報、選任鄉鎮長副、以人才缺乏、發生種種困難情形、請予變通區及鄉鎮自治事項臨時辦法實施細目第卅七條第四款現充小學教員者不得充任鄉鎮長副之規定等情、查小學教員職務繁重、終日辛勞、深恐任鄉鎮長副、於學校課程及地方自治事業兩難兼顧、故有前項規定、惟自各縣長所陳種種困難、亦屬實情、准將前項實施細目第三十七條第四款之規定即行取消、俾各縣酌量辦理、早日選定鄉鎮長副、以利自治推行、

沙田六千餘畝招繳價承領

上寶沙田官產事務分局布告、案照本局奉令清理寶邑外海各沙、業已次第測丈、迭限各領戶補繳田價、久未不到、茲經遵部令實行所半處分、所有紗列各沙灘地、任何人等如願繳價承領、即請隨時來局取閱地圖、呈請核辦、（計開）㊀平沙北沿灘地四千餘畝、㊁浦珠沙灘地一千五百餘畝、㊂東興沙灘地一千二百餘畝、㊃鼎興沙灘地一百八十餘畝（局址上海東浦石路三八號）

網球界之花

李家四姊妹

「蓮花」「杏花」「牡丹」「蘭花」　爪哇赫赫有名

▼…國內女傑可惜不相逢

① ③ ② ④

泗水李家四姊妹、爪哇著名之女網球家也、㊀李蓮花、居長、好運動、不特爲東爪哇女網球界之雙打冠軍、且精技擊、伊家一們姊妹、皆爲精武體育會之會員、除此以外、蓮花姑娘對於檯球•歌舞•亦無所不會、乘脚車•駕汽車•風馳電掣•不讓男子、

㊁李杏花、居次、爲女子網球界不可多得之人物、伊現爲東爪哇盟主、在爪哇各種人强有力之女網球家、對之莫不甘拜下風、伊擊球敏捷有力、接救不易、當其與梁官松作友誼比賽時、毫不費力、已將梁君戰敗、據江李二君觀察所得、以杏花姑娘及其姊妹等之技術、儘足以打倒國內各色女網球家而有餘、彼等亦約定將其介紹於遠東運動會籌備委員會、杏花姑娘對於檯球、技擊、鋼琴、騎馬、乘脚車、駛汽車等、亦無不精曉、

㊂李牡丹、行三、其網球術之精、遠駕乃姊之上、今年在三寶壟舉行之全爪哇選手決賽、牡丹姑娘本其高超之技術、與各處健兒、互爭雄長於球場之中、卒能收到最後之勝利、此次樂華南征抵泗時、伊與乃姊杏花、嘗與江道章、梁官松、及李惠堂作友誼比賽、江等見其技術高超、爲之驚嘆不置、江李等約定回國以後、當將其介紹於遠東運動會籌備委員會、牡丹姑娘對於技擊、鋼琴、脚車、及檯球等、亦無不精曉、

㊃李蘭花、年方十七、爲李家姊妹中之最小者、精提琴、爲意大利著名音樂家差比羅氏之高足、伊練習網球、爲時雖不過一年、而技術已有過人之處、從此繼續練習、殊不難成爲網球界中之健者、伊對檯球及技擊、亦有研究、在今日不甚發達之我國網球界、若得此四名女生力軍、足以增高在國際上之地位可預卜也、

巧妙哉

邱林立奇功

又是「直落三」　錦標入星州隊手

江道章與黎廣駿勢難挽回　……莫怪林寶華心虛

星洲的兩顆網球明星、在第二日雙打中又將上海隊打得落花流水、照樣得到「直落三」的痛快、所以已將光榮的錦標輕輕奪去、好不威風、此雖大半爲林寶華的引避、但細辨邱林之技、實華即來、星隊克服滬埠亦易於反掌、進而領袖全國、亦有何難哉、

邱林技

…各有難能

邱飛海與林重蘇下拍之智、落點之佳、總以擾亂對手爲目標、兩人性剛而不火、球硬而不燥、習得此種工夫、實非易易、邱飛海之抽球可稱獨步、且其手法之靈活、還擊之迅速、更屬可佩、惜發球及高壓無甚出色、是亦美中不足也、林重蘇精斬劈、每一下手、輒成奇蹟、反拍亦極見精彩、左手得此成績、誠爲難能、

江道章反抽已出色　黎廣駿亦善救險球

江道章善發球、反身一擊、力道十足、勢極峻急、較之邱林、卻高一籌、惜昨日失誤過多、野球亦頗見、蓋因操之過急之故、而反抽則頗特色、邱林遇之亦竟束手無策、黎廣駿頗活躍、奔馳場中、來往施救、脚頭殊健、故恒能認淸標的、救出險球、但每遇高球落下、則乏術還擊、然黎最近僅下數日苦功、有此進步、良可造就也、

激戰時多精彩

首盤…六比三…林重蘇得首先發球之機會、邱飛海猝下快手、以重球迫射、首局立陷、繼而滬方黎廣駿奇兵突出、俟網製取、挽回一局、但爲時無幾、邱之抽球、林之叩球、雙管齊下、四一回合、即爲所取、江黎協力攻撲、彼此射擊甚見精彩、瞬間佔據二局、以三比二後來居上、那知勝數甚暫而對方威脅步步進逼、一氣呵成五局、以六比三勝第一盤、

二盤　六比一　斯時邱林益見活躍、擊法更爲巧妙、兩人左右開弓、球遠近莫測、時而滾入端線、時而魚躍網邊、江黎首尾難顧、大爲所苦、而觀衆之彩聲亦時作時息、片刻間連中三元江黎身取重創、鬭志益堅、努力拚殺後、果然板轉兩局、惟對方之壓迫又來、江黎雖强、終難相與比擬、六二之比乃又入邱林之掌握、

三盤　六比二　此盤局勢仍極緊張、江黎之對付始終不懈、幾次欲奪圍而出、但在暴力扼制之下亦無可如何也、此盤局勢之進程、一知第二盤之上落無異、蓋邱林復以三局操勝於前、中橫二局敗績、再以三元結束、與前一般無二、其不紊之節序、可謂巧極、亦網球賽中趣語也、結果邱林以三對〇勝、裁判員李惠堂、

看今日　單打兩組　以了人事

江林必有劇戰

星洲網球經前昨兩日奮鬪之結果、連勝三組、錦標已得、惟尚有單打兩組准於今日下午三時在原處舉行、勝負與錦標已不成問題、其中以江道章對林重蘇必有劇鬪、蓋江曾出席台維斯、實力頗强、其爲保持令名起見、必不甘心失落於林重蘇之手、另一組爲邱飛海、對黎廣駿、邱獲勝利必無疑義、秩序如下、

㊀江道章對林重蘇三時

㊁邱飛海對黎廣駿四時

東吳網球破美公隊

十二與一之比

蘇州東吳大學網球隊來滬已久、昨日下午約本埠美國公學作友誼比賽、於貝當路美公球場、計賽單打四組、雙打兩組、東吳實力雄厚、獲得全勝、比數爲十二對一、聞該校不日將約强有力者再作奮鬪、茲將昨賽成績錄下、

▲單打　▲東吳　▲美公

㊀陳福愉勝卜洛福　六比一　六比〇

㊁徐煥黎勝麥克辣根　六比二　六比四

㊂劉紹勛勝瓊遜　六比二　六比二

㊃高尚英勝白奈　六比三　六比二

▲雙打

㊀陳福愉 徐煥黎 勝 克洛福 麥克辣根　六比二　六比四

㊁高尚英 歐陽旭明 勝 瓊遜 白奈　六比三　六比八　六比四

捕房網球賽　李猷生 姚元龍 奪得雙打錦標

工部局捕房華員網球隊、自組織以來、已屆四載、該隊每年有錦標之比賽、錦標銀盃、均爲總巡司所贈、昨爲雙打決賽之期、捕房華職員、在新聞捕房球場、各獻其技、頗極一時之盛、結果雙打錦標爲李姚奪得、茲將成績錄下、

李猷生 姚元龍 對 姚振權 沈治平　三比六•五比七•六比四•六比〇•六比一

李猷生 姚元龍 對 蔣聲潤 沈寶善　六比四•六比一•六比〇

單打錦標、已訂本月十二•十三日舉行、沈治平姚振權、均有獲得錦標之希望、

剝削之痛說不出

平民借債難

六種辦法

而社會局近據民人周錦山呈稱、流氓地痞私放印子錢、剝削貧民、請予查禁等情、當經派員孫祥松查明呈報市政府、業已訓令公安局轉飭各區所一體查禁、茲將周錦山之原呈覓錄於下、原具呈人周錦山、年三十九歲、鎮江人、現住上海法租界徐家匯路打浦橋興隆街慎德里六十三號、謹呈者、切查鈞局根據民生主義、解除人民痛苦、一方面實行貸款貧民方法、使其各安生業、一方面規定押當利率、減除貧民放重利盤剝之痛苦、此種開源節流標本兼治之辦法、惠我貧民、莫善於斯、然一般貧民、尚受有過於押當業者盤剝之痛苦、且與鈞局所施政策前途有重大妨害事由、茲特呈述如下、㊀名大禮拜印子、係由借給人以大洋十元、借與借債人、交款時九五扣現、借債人只實收大洋九元五角、然後連本利每禮拜抽還大洋一元、按十二個禮拜還淸、如逢禮拜日、應還本利大洋一元、若有過期情事、即須另加利息銅元八枚、若過期日多、以此類推、按日計算、㊁名小禮拜、係由借給人以大洋一元借與借債人、交款時先須扣大洋一角、然後每禮拜給付利息大洋一角、至還本日止、㊂名小印子、係由借給人以銅元三千、借與借債人、交款時九五扣現、借債人只實收銅元二千八百五十文、然後按日連本利抽銅元一百二十文、以三十日還淸、㊃名十加一、係由借給人以大洋十元借給借債人、每十日給付利息大洋一元、先扣一期利息、㊄名加二利、係由借給人以大洋十元、借與借債人、按月收利息大洋兩元、交款時並須先扣一個月利息、㊅名皮球、係由借給人以大洋一元借給借債人、然後每日收利息銅元八枚、按日抽收、並須先扣一天利息、至還本日爲止、按上項六種債務、華租兩界貧民及一般小本營生、平日飲鴆止渴、苦不能言、爲此請求詳細調查事實、照取押當業辦法、通令華租兩界不分畛域一體嚴行禁止、

中華足球會將開始

非會員欲加入者速報名

一年一度之中華足球聯合會比賽、將於本月廿六日開始、茲聞該會會員之繼續加入者、僅有三十餘隊、似有增加之可能、是以決定以雙十節爲期、凡滬上業餘足球隊之願加入該會者、可速至勞神父路體育協進會報名、一經該會審查合格、即可作正式會員排入比賽秩序、至於球員註册等手續、將待報名截止後、詳細分別通知各隊、

恒利足球隊

勝健進六球

恒利足球隊、六日下午一點半、在徐家匯徐匯公學球場與徐匯足球隊作友誼比賽、上半時恒利隊勝徐匯二球、下半時敗徐二球、結果二與二、後恒利各隊員、又乘汽車至陸華路泉漳公學球場、與兵工廠健進足球隊競賽、結果恒利隊勝健進六球

西人足球會定十二開幕

樂華首當其衝

上海西人足球會開幕日期及第一週比賽秩序早已排定、但因與萬國運動會日期衝突、而曾一度動議展延、今已決定按原定日期於十月十二日正式開幕、樂華首當其衝、輪及與葡萄牙交鋒、地點在申園跑狗場

明强籃球隊

前日勝商務

九月五日明强籃球隊在東方圖書館球場與藍白隊作友誼比賽、商務體高力强、藍白嬌小玲瓏、傳遞迅速、軒輊難分、上半時終、與十之比、再戰聲中、藍白隊較前聯絡、商務接應不、藍白隊遂以二十七對三十三獲得勝利、

閘北六球比賽終了

祥順隊榮膺冠軍　勝奮雨五戰五勝

萬目睽睽之閘北小球錦標比賽又告明日黃花、祥順自開戰以來、長驅直下、無敵不摧、初賽而百戰、再戰而飛星體育、挫英立於三週、破燕華複賽、從茲奠定大局、錦標已成該隊囊中之物、昨祥順會奮雨、作最後之一戰、奮雨棄權、祥順又獲勝、祥順自從我於茲、大小凡五戰、勝球十二、負球僅一、茲將該隊人名列下、隊長蔡元康•黃乙秀、隊員李蔭華•唐永純•陳洪光•黃觀禎•黃炳明•周榮勳•卓國榮•古大爵•唐熙民•吳濃生及幹事李志森•

國慶日競技節目

田徑賽裁判員等已請定

市立第一公共體育場主辦之國慶日競技運動大會、田徑賽部裁判員已分別請定、節目單亦經排定、茲錄如下、

會場職員　（總裁判）李織元、（發令）孫和賓、（田賽總裁判）董承康、（徑賽總裁判）馮秉心、（總紀錄）瞿越、（檢察長）楊肖軒、（裁判員）陳宇澤俞啓忠戴志剛袁石春章啓東鄔吟盧黃勝白許學書倪上明汪欽墉王美中俞啓文譚天沛錢春玉錢文九錢伯淵張造寸趙煥先張念祖范子宣何春輝唐仲光楊祖繩仲子通劉訓方

動運秩序　（上午）㊀一百米預賽、㊁女子五十米決賽、㊂八百米預賽、㊃二百米預賽、㊄女子擲鉛球、㊅跳高、㊆百十米低欄預賽、㊇擲鉛球、㊈四百米預賽、（下午）㊉百米決賽、㊉㊀女子百米預賽、㊉㊁八百米決賽、㊉㊂二百米決賽、㊉㊃女子百米決賽、㊉㊃女子跳遠、㊉㊄跳遠㊉㊅百十米低欄決賽、㊉㊆四百米決賽、㊉㊇撐竿跳高、㊉㊈一千五百米決賽、

童軍檢閱

分南北兩處

市黨部訓練部定於國慶紀念日舉行全市童子軍大檢閱、地點原定南市公共體育場一處、各團間有以距離較遠、頗感不便、用特酌量情形、劃分南北兩處、北市持志大學操場、南市上海中學初中部操場、參加南市檢閱之各團、㊀南洋大學附小約一百人、㊁上海中學三百餘人、㊂兩江女體師二百人、㊃上中實小八十人、㊃西成小學八十人、㊄日華小學二十人、㊅農壇小學十八人、㊆敬業小學一百人、㊇金榮小學二十人、㊈滬江附小五十人、㊉東南女體專二十人、㊉㊀通惠小學二十人、㊉㊁寧波公學一百人、其他東吳附中廣肇義學校等均有隊伍參加、統計約千人以上、參加北市檢閱之各團體、㊀暨南大學一百四十人、㊁商整會二十人、㊂中國女體專二十人、㊃愛國女學七十人、㊄廣肇公學一百人、㊅商務工會二十人等、各團約五百餘人、

萬有文庫軍界亦暢銷

商務印書館編印萬有文庫、爲社會介紹各科名著與基本用書、其需要至爲普遍、近聞該館訂戶踴躍、且不以教育界爲限、即以海陸軍界而言、如南京軍官學校、東北海防總司令部、東北海軍總司令部、海軍演習防艦隊部海圻•海琛•肇和•鎮海各艦以及各地師長旅長等各級軍官訂購者、亦復甚多、

密雪根同學十三日聚餐

密雪根同學旅滬者頗多、茲由王百雷張雪楊沈孝光趙恩鉅舒伯炎等發起藉借中央銀行業務局籌備處、聞已定于十月十三日午刻假寧安八樓聚餐、討論一切籌備事宜、

法大三週紀念

江灣路法科大學前日舉行三週紀念、下午七時在橫濱橋中央大會堂開游藝大會、各種表演均佳、而以正誼社之京劇、中華體育會之國術、尤爲精采、

上海愛多亞路廣西路角

治咳專家　唐拾義　防癆久咳丸

○世界各埠均有經售每瓶一元○

龐京周醫師

內科　外科　皮膚花柳科　光學診斷　電氣治療　門診上午十點至十二點　下午二點至五點　餘時出診　診寓 白克路大通路口五八九號

沈熊慶發明打印墨水

化學家沈熊慶博士、爲本埠大夏大學化學教授、兼商務印書館化學部顧問技師、對於一種國貨打印墨水、經本埠郵總局試用、認爲完善、品質遠勝舶來品、而價格低廉、故該局已向商務印書館定購數千瓶以備需用、又聞沈君現擔任本埠社會局工業物品化驗所之職、日夕研究化學藥品、並擬將該項墨水製方、售與商務印書館云

潘玉良赴日

上海藝術大學西畫系主任潘玉良女士、決定將其畫作品多幅赴日本展覽、並考察藝術、同時可以參觀秋季帝國展覽會情形、明日乘上海丸首途、

民國路火光熊熊
保險人家住在同康里
壞脚人不知去向

昨晚十時四十分 方浜橋北首民國路華界方面之同慶里第一號住戶、突然失火、冒穿屋頂、當由小南門救火鐘報警、開到各救火車、極力灌救、奈該房屋陳舊、而又弄口狹小、以致不便施救、愈燒愈烈、延及第二號、焚約一小時之久、始告撲滅、共燬石庫門住宅樓房三幢、查起火家第一號、共住四姓、二房東爲陳也橋、在永安公司保險部任職、曾保有火險、昨晚室內無人、起火原因不明、第二號住宅爲二幢二下、亦住數姓、當火熾時、男女紛紛逃出、倘見一男子未走、蓋此人病足、不能行步、轉瞬間火光益烈、大約此男子葬身火窟、救火員雖於事後查看、但因屋已坍下、磚木亂堆、須於今日翻掘後、可知究竟也

收生婆
不學無術 草菅人命

閘北寶興路寶興里八十三號居戶黃元恩之妻黃張氏、今年二十二歲、身懷六甲、於舊歷九月初二分娩、時黃在商務印書館鉛字部作工、故家中妻子生產時、尚不知、至下午八時半歸家、則其妻已產一女孩、小孩無恙而妻已暈去、黃乃質之收生婆張李氏、則稱因胞未下、黃大駭、求爲設法、乃該氏稱無辦法、黃祇得央求西醫到來、撫之脈息已無、黃大慟、以其妻實遭此不學無術之收生婆所誤、慘痛異常、因未收殮、當赴五區警署報告死亡、該署訊問原因、以該收生婆實屬玩忽業務、草菅人命、即派警將該收生婆拘獲、申解公安局、昨日轉送地方法院懲辦、

綁票匪徒
難逃法網

浙江嘉興水上公安局長趙子和、於□□派警員白忠連來滬、按法捕房報稱、有綁票匪胡嘉忠彭家賢吳長友趙厚海胡鳳山胡鈞甫婦人張高氏等七名、曾在嘉興地方綁架富紳勒贖、得款分肥、潛逃來滬、匿跡治下、請求准予協拿移提歸案訊辦等語、捕頭准詞、立飭包探協同按址前往、將胡等七人一併拘獲、帶入捕房、昨日先解法公堂請訊、先據來探聲述案情、請求將被告等引渡訊辦、詰之胡嘉忠等供、安徽人、實係被人誣攀、不敢爲匪、餘供支吾、中西官判准予將被告等七人併交來探帶去、歸案訊辦、

九歲女孩
一百廿元！

界路民興汽車公司汽車夫張金奎、於上月廿七號下午五時半、駕駛六四四五號汽車、經過西藏路愛多亞路附近、司機不愼、將婦人陳方氏之九歲女孩陳桂英撞斃、業經臨時法院驗訊、各情已誌本報、昨晨開庭、由陳推事質訊明晰、判決張金奎處罰金四十元、並賠償陳方氏撫邺費一百廿元、

好友心不良
竊物復冒名 機詐終敗露

昨晨一時、閘北大統路新閘橋堍、有一衣衫襤褸之青年男子、手提白色新皮箱一隻、行色匆匆、向蒙古路而去、該處崗警、見其狀如乞丐、殊可疑、當將其人拘回四區總署、詢據供名壽玉惠、紹興人、在潭子灣路大豐紗廠爲機匠、今自小南門來此、欲搭車返籍、叩諸箱內物件、則立云內有綢衣七件、布衣衫袴三套、照片一幀等、乃啓箱視之、果然無誤、更將物傾出、發現名片一盒、片上署名壽玉惠、似相符合、但其人不倫不類、終覺尙有疑點、遂飭警往大豐紗廠查問、不意廠中工人某甲、適失竊衣箱、正在招貸、詢其姓名、則答稱壽玉惠、警士知事已水落石出、乃將壽帶回所、據供該人名徐珍標、係同鄉人、與我頗善好、宿食我處、已有二月、待彼甚厚、初不料伊爲小人也、今尙欲冒名欺騙、無恥已極、請嚴究、再盤詰其人、則知無可推賴、直認不諱、遂備文申解司法科核辦、

後門須要留心
白晝也有强盜闖進
金飾鈔洋飽掠一空

在大世界當含票員之本地人龔壽年、與其妻吳氏、同居南市公義碼頭永良里南首第一百四十三號屋內、將前樓面餘屋轉租與在市公安局水巡隊充當巡長之吳忠順居住、昨日上午十時許、龔吳兩人、均已有事外出、惟龔妻吳氏、在客堂內用早膳、吳妻沈氏、在樓上做針黹之際、突來盜匪五人、四盜均身穿藍色嗶嘰新長衫、一盜則穿白布衫袴、俱年約二十歲左右、操本地口音、由後門闖入、至客堂內、出示手槍、向吳氏嚇禁聲張、隨將氏手指上金戒兩枚、並頭上金押髮一支、金簪一支、一併攫取、復迫令氏入一室、不許出外、後即紛紛上樓、步入沈氏臥室內、將其手指上金戒兩枚、及衣袋內鈔洋五元、手臂上金鐲一枚攫取、復翻檢箱篋、一無所得、乃轉入龔之臥室、翻檢一過、旋將桌子抽屜內所有之鈔洋二十四元刦去、飽掠後、攜贓下樓、從前門呼嘯而出、向東竄去、事後由兩氏投報該管一區一分所請緝、許所長聞報後、因轄境內發生白晝盜刦案、事關重要、立派巡官督率長警馳往該處兜捕、盜已去遠、致無所獲、回報後、當即備文呈報市公安局長請示辦理、

有金戒兩枚、即上前强行捋下、復翻箱倒篋、將衣服飾物鈔洋等約計一百餘元、刦取後、攜贓大踏步而出、紛紛逸去、事後爲徐投報該管一區三分所請爲追緝、

深夜盜來
破扉擁入 鎗傷事主

滬西梵皇渡浜北草棚內之通州人毛鍾川家、於前晚十一時五十分許、突來盜匪七八人、破扉一擁而入、家內各人正在睡夢驚起、各盜均持有手槍、嚇禁聲張、當即翻箱倒篋、將棉被衣服包裹刦去、毛覩狀大聲呼喊、鄰居聞聲咸起、各盜知事不佳、遂即向毛連開數槍、一哄而逸、彈中毛之腹部、即行仆倒於地、血流淋漓、當因時已深夜、昨晨由毛小川（即被害者之胞弟）將受傷者車投該管六區警署報告、請求緝贓盜、段區長得報後、當即派警將受傷者車送海格路醫院救治、一面即派警前往出事地點查勘

一盜誣攀三人
索回飯資懷恨 披頰一下積仇

盜匪甬人沈阿章、因於本年六月十四號晚七時許、糾黨持械夥刦東有恆路八百三十六號婦人朱孫氏值洋五百七十元之衣飾銀洋逃逸、案發被匯山捕房華探目陸根生包探嚴士卿拘獲、供出同黨甬人曹文元·張根才·薛璋等三人、探等復將曹張薛續獲、解由臨時法院、訊供各情、已誌本報、昨晨續訊、即據捕房律師汝葆彝聲稱、現查得被告沈阿章薛璋在華界另犯案件、惟今日公安局尙未派員來案移提云云、繼據被告曹文元之代理律師將保康、張根才之代理律師葉弗康相繼起稱、曹張兩被告確與沈阿章積有仇隙、本案實被誣攀、請庭上明鑒、詰之曹文元供、前因沈阿章欠我先父飯資洋三元、由我向其索取、互相爭吵、嗣雖索回、但彼恨在心頭、是以被其誣指我分得贓洋等語、張根才供、沈阿章於日前與我妻聚賭麻雀口角、被我妻披頰一下積仇、而誣指我爲本案同黨求鑒、許家栻庭長核供、向沈阿章詰問曹張兩被告所供是否確實、沈答是、並稱對於薛亦係積仇誣指、二君遂着被告律師與捕房律師開始辯論一過、諭沈等四被告還押、候訂期宣判、

嗶嘰丈二惹禍
飲酒醉後任意打人
王阿狗經不起痛毆

西南鄉塘灣區七圖地保何炎根家、所雇長工王阿狗身死、由尸妻王吳氏控請地方法院澈究一案、已紀前日本報、玆查本案始末、緣有鄉民顧恭馨、於舊歷八月念七到閔行閒游、忽與表親之朱儒山相值、朱現在松江縣政府爲公役、是日歸家、顧乃朱多時未見、即邀往飲酒、惟朱帶有嗶嘰一丈二尺、攜在手中、嫌其不便、顧即爲寄在是處鐵店內、迨酒闌人醉、罷飲出外、遂到鐵店往取嗶嘰、鐵店中云已由王阿狗前來取去、顧以王阿狗爲何炎根家種田之長工、即與朱趕到何家、向王追問、王以並未冒取、回稱不知、乃朱顧兩人即將王扭住痛毆、旋見王不經受毆、遂各回去、俾再理論、至翌日王已不能動彈矣、何炎根遂雇人送回其家、辭稱有病、王妻王吳氏察得乃夫將死大爲駭異、仍將夫送歸何家、旋即斃命、何炎根恐致被累、乃自投地方法院報驗、但仍誘稱王阿狗係瘧疾致死、法院諭令將尸舁院候驗、而何違不遵命、不料尸妻亦投案告訴傷斃人命、黎檢察官因即派警周岐文馳往、將何炎根捕院訊問、遂自供情如前、問官除着何炎根將尸棺趕速舁院候驗外、仍命該法警會同該地保將朱儒山顧恭馨一併捕獲、預審結果、諭令收押候驗明再核、昨日下午、何炎根亦將尸棺舁院、則棺薄裂痕畢露、磯□四播、奉諭飭將尸棺閉在法醫檢驗室內、候今日由法醫等檢驗、

日輪闖禍
三船軋壞 七人落水

日淸公司商輪大吉丸、昨日午後一時、在浦東董家渡三菱公司碼頭向南行駛、擬進附近船塢修理、不料船身過於靠近浦灘、致將該碼頭外面丁阿榮之空魚船、及干林福之煤炭重船一只、空船一只、同時軋壞、支離破碎、不能載貨、而魚船上之船夥七人、受激落水、幸經鄰船逐一救起、未遭沒頂之險、事後由三船老大報告水巡捕房備案、以便追賠損失、

黃慧如之兄
私用帳款案 準備和解

黃慧如之兄黃浚滄、因挪用華孚進出口公司帳款六千餘兩、被控臨時法院迭經鞫訊在案、昨晨由陳恩普推事續訊、被告黃浚滄之代理律師將保康起稱、本案和解手續業已完備、要求再行展期、而原告律師趙傳鼎、亦表示贊同、遂由陳推事諭本案改星期三上午再訊、被告仍交原保、

迷路小孩
男女各一

前日有年約四歲無名男孩一口、身穿紫紅色新格子布夾襖褲、紅色假華絲葛夾襖褲、脚着洋襪、新繡花紅鞋子、和尚頭、戴紅華絲葛西式鴨舌頭外國帽子、又女孩阿桂、年五歲、穿條子布衫藍布袴、在法租界攻山路愛來格路等處迷路啼哭、由捕查見、帶入捕房、昨日併送法公堂請示、訊之兩孩、言詞含糊、中西官判送堂留養、候家屬認領、

在太倉刦物
到上海被捕

盜匪李兆餘俞如金胡開忠等三人、於前月間在太倉地方糾黨夥刦居戶財物、得贓分肥、逃來上海、匿居法租界、現被江蘇水上公安隊偵探査知、於前日來申報告法捕房、請求派探協同拘捕、當由捕頭准詞、立派探目毛金根協同投址前往、將李等三人一併拘獲、抄出贓物、帶入捕房、昨日先解法公堂請訊、先由來探聲述案情、請求移提歸案訊辦、訊之李兆餘俞如金胡開忠三人、供詞圖賴、中西官判准予將三被告併交來探帶去、歸案究辦、

兩處盜案

▲廣東路 昨日下午十二三十分、廣東路九十八號某姓家突來盜匪四名、二人執有手槍、一盜在外把風、餘盜一擁入內、出鎗恐嚇、刦去值洋一千七百餘元之衣飾等物、

▲愛文義路 昨晨十二時、愛文義路一四五三號某姓家侵入盜匪四人、二執手槍、刦去飾等物值洋一百六十餘元

形形色色

◆俄人圖竊◆ 僑居狄司威路五十號門牌之俄國人沙納克、於昨晚十時三刻、潛入北四川路中華郵政局內圖竊、被西探長司密發見、將該俄人拘入虹口捕房、捕頭詰問一過、發給押候解究、

◆攔刦婦人◆ 匪徒甬人張阿大、昨日下午、在乍浦路攔刦行路婦人陳汝氏手攜值洋廿二元之金手表一只、攜贓飛奔圖逃、當經□氏大聲喊捕、並在後尾追、適有一六一四號華捕經過、聞警趕來、將匪拘獲、連贓帶入虹口捕房押候解究、

◆希圖拆梢◆ 浦東人費木寶、於昨日下午糾黨闖入頭壩路七十七號門牌朱德仁家、藉端用恐嚇手段、希圖拆梢洋三十元未遂、被朱友丁寶年報由虹口捕房、立飭包探會同西探往將費拘入捕房押候解究、

◆拘獲海盜◆ 水上公安隊四區在吳淞破獲海盜關洋林周興志四名、解鞫質、一併扣押、經官研訊一過、於前日解送地方法院、由檢察官研訊一過、諭令收押候鞫、拘獲李毛新撮手毛

◆招領男孩◆ 二區公安局在高昌廟香甎末路男孩周福潮、據稱年十二歲、台州黃巖縣人、於陰歷七月二十六日來滬、在姜家法華衣店中學習縫工、因出外購物、以致迷路、未知該成衣店店址、亦因初來上海、尙未知曉、該孩身穿黑白直呢袷襖、黑布袴白洋襪□布鞋、現已將該孩送婦孺救濟會留養候領、

◆浦中男屍◆ 昨日上午九時四十五分、南京路外灘浦面、浮起無名男屍一具、身穿白灰色長衫、年約三十餘歲、似係投浦自盡身死、當經四百十號船板夫撈獲、送至水巡捕房、轉交救生局掌殮、

◆中年瘋婦◆ 昨日下午三時許、閘北共和路小菜場附近、有一衣□老布短衫袴、蓬頭跣足之中年婦女、口中喃喃不休、疾馳路中、往返不息、遇人力車可嚇、與車中人嬉嬉不已、或追逐其尾、與車中人嬉笑、崗警見、舉止怪戾、必係瘋婦、恐釀事端、遂將其拘往四區總署發落、

◆急病難治◆ 昨晨九時許、博物院路十五號、有開電梯之陳樹明、忽患急病、頓臥稍旁、後經人車送醫院醫治、但未抵院、已氣絕身死、

匪徒聞風逃跑
姘婦不幸被拘

江蘇省水上公安局一區偵探顧春根姜得裕等、日前緝獲綁票匪朱姓金姓兩名、查得金等專在水面上搶刦往來船隻、以及擄人勒贖情事、併供出同黨楊某、匿居本埠公共租界同孚路五百七十六號門牌內、遂稟明局長、備文於前晨八時來滬、投報新閘捕房、會同華探韓華亭、西探梟克、密往按址拘捕、而楊已聞風遠逸、祇拘獲楊之姘婦江北人陶張氏、（即陶小二子）及淸江婦人李沈氏兩口、帶入捕房、轉送女所收押、昨晨解送臨時法院第二刑庭、即據水上公安局偵探姜得裕投遞公文、請求移提、經羅人驥推事向兩被告豫審一過、諭陶張氏李沈氏准交來探帶去歸案訊辦、

誰是竊花賊？
是否索規費？

碼頭船夥姚阿福、昨日上午八時、承裝某花行棉花一百餘包、卸在隆茂棧內、詎甫經傍靠碼頭時、突來匪徒四人、附乘划船、一躍上船、出示小刀、意圖刦奪棉花、姚大呼救命、經隆茂碼頭崗警聞聲趕到、若輩見勢不佳、即將小刀擲笛、拋棄浦中逃竄、當場追獲通州人刁松寶周四寶二名、及贓物棉花一布袋、連同姚阿福、併解公安局第三區、訊據刁周二人同供、棉花係姚自行竊取、被我等撞見、擬向索規費、並非搶刦云云、判飭押候查明訊究、

女相士想離婚
耐冬不耐夫賦閑 不汚心亦不甘服

上海市內大名鼎鼎之相士耐冬女士、又名姚冠英、係姚□生之女、現年二十六歲、於十六歲時憑媒嫁少岩薛□□等、嫁於史不汚爲室、史之在革命時代、頗具功績、近則賦閑、而夫婦間時相口角、耐冬近忽聘延律師代表、登報聲明與史氏脫離關係、而史氏以耐冬無端登報脫離夫妻關係、心不甘服、亦延請法律家提起訴訟矣、

四項要求

脫離翁姑另居
[illegible]
自由往來母家
賠償名譽損失

浙江鄞縣人呂素娟、二十二歲、父早故、有老母弱弟幼妹、姊于民八、嫁商人金某、娟曾肄業寧波仁德女校、因家貧、乃於民國十六年三月二十二日、嫁周瑞堂爲妻、夫婦尙稱和睦、婚後二星期、遷居上海、因瑞堂無正當職業、全賴父母供給、娟曾再三勸之自立、但翁姑不諒、反責娟之多言、娟乃返鄞、時已有孕、分娩時瑞堂竟寄片祝賀、經娟再三懇求、始同來上海、仍舊同居、詎瑞堂誣娟有外遇、對之疏冷、去年八月、小兒患病、死在廣仁醫院、悲傷之下、娟仍返鄞住于母家、自嘆身世如是、竟萌自殺之念、當時寫就遺書三封、一致瑞堂、一致翁姑、一致親母、不料被乃母察覺、阻止自盡、迄今以來、周家對於素娟、置之不理、現在娟已請有律師、向周家要求、㊀要求乃夫瑞堂脫離翁姑另行同居、㊁規定按月最低之生活費、㊂以後娟之往來母家、得自由歸回、不得干涉、㊃須賠償名譽損失及登報道歉、

經濟學社
社員卽赴京
參加年會

中國經濟學社第六屆年會、準於本月九日下午二時假南京金陵大學舉行、屆時有名譽會長胡漢民蒞場演說、關於社員到會報到日期及地點、決定八日上午九時起至中午在鼓樓鼓樓飯店、九日下午一時起在金陵大學、開會式準定是日二時半舉行、絕不延期、

年會中職員已推定者、名譽會長胡漢民、年會委員會衛挺生（主席）馬寅初劉大鈞賈士毅等十四人、會程委員會朱彬元（委員長）陳華寅金國寶等五人、論文委員會□燦（委員長）陳長衡劉廷冕等五人、招待委員會陳鐘聲（委員長）歐陽雪衛挺生等五人、演講委員會馬寅初（委員長）葉元龍等五人、宣傳委員會陳華宣（委員長）孫拯等五人、交際委員會歐陽雪（委員長）陳鐘聲等五人、招待社員眷屬已聘定女賓招待十餘人、

到會須知者 ㊀本屆年會已得鐵道部特許發給全國各路半價乘車券、並得交通部特許船券、凡到會社員、可由招商局發給半價乘換購正式票位、㊁招待委員會自十月八日起十二日止每日均派員往車站輪埠迎接社員、凡社員到站埠時、請注意中國經濟學社歡迎旗幟、即與招待員接洽、自當代雇車輛、以便赴會所或住處、㊂開會期間自十月九日至十三日止㊃女社員及女來賓住宿、已預爲安置、社員眷屬如能到會、尤所歡迎、

該社連日接到各地社員參加年會通知、乘車半價年會指南等印刷品已一一分發各社員、玆悉滬上到會之社員、今明兩日由北站啓程者、有劉大鈞戴藹廬劉秉麟馬崇淦潘序倫蔡正雅李權時楊杏佛保君建李伯嘉薛景偉李雲良等六七十人、交通大學經濟學會代表二人、自杭啓程者、潘吏生徐之圭趙文銳徐恩培魏頌唐等十餘人、北平啓程者徐寶璜李澤湘吳延清董時進等七八人、天津唐文愷高踐四、廣州香港汕頭哈爾濱寧東陽等廿八人、無錫祝世康在京社員約六十餘人、乘船赴會者北平安慶漢口天津廣州香港九江汕頭約三十人、

預定日程、九日下午七時工商部設宴招待、及歡迎茶會、十日午時市政府宴、下午參觀市府、謁中山陵玄武湖、十一日正午財政部宴、下午七時南京商會宴、十二日正午中央大學宴、下午參觀中大、下午七時交通部宴、十三日上午乘車往鎭江游覽金焦二山、正午蘇省府宴、下午返京、七時社宴、八時交際大會、（在金陵大學）

鹽城同鄉
爲救災發電

鹽城縣奇荒、爲三十年來所僅見、目前旅滬同鄉會組織救災委員會、呈請省府免徵與籌賑、該會幹事季帝圖等、又電鹽城縣府暨各法團於省委履勘時、應請親臨四鄉災區、實勘實報、

棉花攙水
花行暗受損失 點香燭賠罪

吳淞附近各處、因係產棉之區、故淞鎭內設有當熟恒豐順發等花行八九家、收買棉花、在數日之前、各花行逐日收進之大批棉花、發現均係攙水、察得均由住居吳淞鎭北泗塘橋之農民周根全所售出者、遂互相通知注意、至前日上午九時、周又挑棉花一担、向萬安橋順發花行求售、經店夥驗看棉花、果然又係攙水者、當即向周交涉、周自知理短、默不作聲、各行聞訊、亦均派人到場、向周理論、當由三十四圖地保龐阿金出而從中調解、於昨日上午十一時許由周備具香燭爆竹、親自至各花行燃點燒放、作爲賠罪云、

檳榔嶼光華日報營業部主任林永宗君與邱色榮女士於本年九月八日在檳城麗澤社結婚紀念（福建影相）

第三營調來
駐高昌廟一帶

第五師十五旅二十九團第三營全部、已於六日上午由松江開滬、即駐高昌廟一帶擔任兵工廠防務、該營計四連、第十一連駐紮製砲廠右首、第九十十二三連駐紮高昌廟內海軍碼頭附近、

神州一週紀念

四馬路浙江路口神州大旅社、自去歲開業迄今、營業鼎盛、海外僑胞歸國之客踪該社者亦甚夥、而黨政闊人、各界鉅子、僞往見往賓、接洽貿易、蔑其地者、比比皆是、綜究其發旺之象、實由地位寬闊、房屋高大、房租輕廉、陳設雅潔、伺應殷勤、凡百設施、無不使人感快、玆聞一週將屆、該社欲冀社會人士、永留好感起見、將舉行大紀念

英軍將試槍
兆豐花園附近

英國駐滬騾馬克隊第一營、於本月（十月）十四日下午六時起至九時在兆豐花園駐紮處演放射擊練鎗、故先布告週知、以免驚近居民誤會、

華裝訂書業
閘北區工會
新執委選出

華裝訂書業閘北區工會、於五日開全區代表大會、推選執委結果、陳昭卿喬阿根虞阿根葛興榮張浩生陳子庭施東生王雙全夏長福九人爲執行委員、夏長慶孫福寶江和貴賀生兒顧鳳良五人爲候補委員、當即宣誓就職、

小花園

天文台報告、昨日天陰而涼、黃海及東海有強烈之東北風、呂宋島部天氣惡劣、最高溫度七〇·四、最低□六二·四、預測今日天陰而寒、有西北風、氣壓在常度下上升甚速、

▲福建□軍陸戰隊政訓處前主任林植夫、因事赴粵、向本埠海軍總政訓處辭職、現該總政訓□已另委原任該處內中校訓育科長戴湛會爲陸戰隊政訓處主任、戴奉令後、已於六日下午赴閩接任、戴君福州人、北平大學政治學士、歷任政界中樞任要職

▲粵第六路軍政訓處主任陳平裘、已於今日乘輪赴粵、當往梧州前線、預備開始工作、

▲楊樹莊日前由閩返滬、寓居霞飛路八七三號本宅、晉京日尙未確定、聞本埠住宅係楊氏晉京後、將遷回閩省原籍、所有從屬亦將返福州北后街居住、

▲滬寧鐵路十一路商界聯合會、各股職員名單抄錄於后、監察委員黃炳康·沛永福·李漢章·張士森·主席委員張賢芳·汪稿庭、總務股朱舜臣、文牘股朱殿臣、交際股繆友良、財政股陸適和·程仁卿、教育股陳海安、調查股莊志□·洪羅章、衛生股朱耀常·張禹門、宣傳股印珊山·張子銘、捐務股汪楠庭·張賢芳·印珊山·繆友良·程仁卿·朱舜臣·陳生堯·朱殿臣、

▲上海縣建設局長吳文華、於昨日上午九時在縣府大禮堂舉行宣誓就職典禮、

商場行市

匯市平挺

▲洋匯　昨（十月七日）匯市平庸，交易稀少，各種用途不繁，同業進出亦未見旺，早午二市，票價各款一二百萬，各銀行互市做開，約有二三百萬，各埠來往不寂，而人心仍見平庸之象，上午計為七錢一分九厘五毫，下午計為七錢一分九厘二毫半，比較前午，略見回上一毫二忽半，拆兌行情，成交小洋為一千二百十二兩，江南小洋平平，早午二市同為六錢二分一厘，與（六日）無異，廣東雙毫回落三毫七忽半，上午計為五錢九分二厘七毫半，下午計開五錢九分二厘五毫，銅元加長一千文，計大錢為四百十八千五百文，衣牌升上八文，為三千零十一文。

▲銀拆　昨錢業見一，各業有用度，而華商各莊收解亦屬不少，故拆息仍見挺秀，早市計開二錢三分，鈔帳二錢三分，午後計為二錢二分，劃頭加水，銀行……

內匯升降不一

昨日（七日）華商銀行公會報告國內兌，各省匯水升降不一，如平津漢浦化例均見跌落，洋匯則反見漲，長沙、廣州、寧洋均趨低勢，濟南九江南昌又見升上，其餘各埠匯水市況平平，故市價亦無上落……

金市利緩

昨七日標金狀況，尚屬和緩，同業米有大戶買賣，蓋以外匯平穩，惟早市銀行……

棉市益穩

昨（七日）紐約棉物浦及孟買棉市電訊均未到，本埠棉市氣象益穩，需要亦較活動，紗布交易所漢標前市各月期價如下：

紗市平定

紗布交易所十六支人鐘標準，昨日頗為平定，良以就實際上論，基礎頗穩……

粉麥同趨軟化

▲標粉　昨日粉市，續呈疲象，按外麥雖又報漲四角，惟人心依然虛弱……

標金

▲英匯　內盤僅另六二五上落，交易小滯，上午本月份出價二先令三辨士七〇六二五……

▲美匯　內盤甚平，未有變化，交易亦少……

市價一覽

橡皮市面

上海股票行市

國外匯票（上海銀行業同業公會報告）

國內匯兌（銀行公會報告各省匯市）

各國金銀貨幣價

金市

上海麵粉交易所

華商紗布交易所

蘇州金銀錢市

銀洋錢市

證券物品交易所

上海華商證券交易所

國慶紀念宣傳要點

骨節痠痛

橫痃、下疳、等一切梅毒，東腫、西爛、患者不免心中恐慌，實則此等局部腫爛、尚屬初期，倘筋骨有痠痛，血管及骨節間、滿佈梅菌，此時或全身腫爛，恐其瘋癱殘廢，不幸而危及生命。

內服哈蘭士六零六，乃梅毒唯一之剋星，能以藥力殺絕血中或筋骨間之梅毒菌，從此統體血液清潔。

不論新久梅毒．立服立效．斷根不發．其效如神．

每瓶一元七角五分　每打十七元五角

上海四馬路太和大藥房發行　各省各埠各大藥房均有分售

滬南米市

滬北米市

現貨紗

大連油豆餅市

無錫米市

孟買棉市

紐約棉市

利物浦棉市

洋油

船期

▲進口輪船報告

▲出口輪船報告

▲寧波班　▲長江班　▲汕頭班　▲穿山班　▲天津班　▲溫州班　▲南洋班　▲北洋班

外洋輪船報告

▲英國倫敦班　▲舊金山班　▲西雅圖班　▲德國亨堡班　▲法國馬賽班　▲香港小呂宋　▲溫哥武班　▲印度孟買班　▲瓜哇班　▲意大利亞　▲青島大連班　▲神戶長崎班

上海至香港

賀茂丸十月十五日

伊豫丸十月十八日

天洋丸十月十九日

船身堅固巨大、房間設備清潔、行駛穩安快捷、亦無常浪之苦、烹調料精味美、招待格外週到、搭客如蒙惠顧無論中外皆宜、

黃浦灘二十一號　日本郵船公司　電話六八七八一

滬寧火車表

滬杭甬鐵路行車時刻表

注意、有▲符號者係杭寧直通客車

今日戲目

常年義務送登

電影

夏令配克（卡德路靜安寺路口）：狂歡之夜　二時半　五時半　九時一刻

光陸：為妻犧牲

大光明：我的愛人

卡爾登：情俠

奧迪安（北四川路）：新水簾洞

愛普廬（北四川路）：香閨鬭智

北京（北京路貴州路）：交際大家

上海（北四川路）：男女罪惡

百星：芝加哥一女子

東海：治家殷鑑

東華（法租界霞飛路）：蜜月與離婚

中央（六馬路）：中國第一大偵探

新中央（寧波路）：五六集紅蓮寺

通俗：鳳陽老虎

恩派亞（法租界霞飛路）：粉粧樓

卡德（卡德路）：新西遊記

萬國：全部白雲塔

中華（吉祥街）：刀下美人

世界（北四川路）：白玫瑰

中山（梧州路）：癡心蕩婦

舞台劇

更新舞台：七本白蛇傳

大舞台：全本蕭湘夜雨

天蟾舞台：五本封神榜

共舞台：鳳凰山

上海舞台：全本胭粉計